52 Ejidos Apoyan a R. Curiel

INF. COLS. 2, 3 Y 4

$1000 PESOS M.N.

Meridiano De Nayarit

Tepic, Nay., Lunes 26 de Marzo de 1990 Año XLVI Epoca II No. 1,149

EN NAYARIT DHL MENSAJERIA MUNDIAL TEL. 30038 - 38045 ALLENDE Y ZACATECAS TEPIC, NAY.

XEROX SOLICITE DEMOSTRACION TELS. 2-16-86 Y 2-46-04 FAX XEROX

Fondo Maicero de 2800 Millones de Pesos

✦Anuncia el Titular de la SARH Grandes Soluciones a Nuestros Problemas Agrícolas

El profesor Carlos Hank González, secretario de Agricultura y Recursos Hidráulicos y el gobernador del estado, licenciado Celso H. Delgado Ramírez, firmaron un convenio de concertación del Programa de inversión para 1990, creándose un Fondo Maicero por 2,800 millones de pesos, beneficiándose a mas de 6 mil productores y cerca de 30 mil hectáreas, acompañaron al titular de la SARH, los directores generales de CONASUPO, BANRURAL y TABAMEX.

En respuesta a los compromisos adquiridos por el Presidente de la República, licenciado Carlos Salinas de Gortari en su reciente visita a nuestra entidad, el Secretario de Agricultura y Recursos Hidráulicos, profesor Carlos Hank González, anunció hoy en compañía del gobernador del estado, licenciado Celso Humberto Delgado Ramírez, que la CONASUPO pagará a los productores de maíz a 600 pesos la tonelada; el pago por medio de BANRURAL de los adeudos de ANAGSA a fines de mes y la renegociación de la cartera vencida de los productores agrícolas de la entidad.

Ante la presencia del director general de CONASUPO, licenciado Ignacio Ovalle Fernández; del director general de TABAMEX, licenciado Gustavo Carvajal Moreno; del director general de BANRURAL, licenciado Jaime de la Mora Gómez; así como del subsecretario de la SARH, doctor Gustavo Gordillo de Anda, el profesor Hank González anunció también la creación de un Fondo Maicero con un monto inicial de mil millones de pesos, de los cuales 500 los aportará la federación y otros 500 por parte del gobierno del estado, para que los productores de esta gramínea obtengan créditos sin necesidad de pagar intereses.

Por su parte, el director general de CONASUPO, licenciado Ignacio Ovalle Fernández, informó que a petición del gobernador del estado, esta empresa retendrá las 50 mil toneladas de maíz captadas en el ciclo pasado con la finalidad de que a partir del primero de julio, los produc-

PASE A LA PAG. 4

PULSO

Elías Maldonado

De verdad que ahora sí que da una gran verguenza con los supuestos partidos políticos de oposición registrados en México con excepción, por supuesto, del Partido (de) Acción Nacional que lo que sea de cada quien, ha sabido mantenerse en una postura respetable. Sin embargo, vuelvo a reiterar, no coincido con la derecha o izquierda de un imperio Ruso o Gringo.

Aquí en Nayarit, la verdad, los partidos —PRD,PPS incluido el PAN— han decepcionado y con ganas. Mire usted, un ex comunista de nombre Luis Fernando González Montes, profesor de "tiempo completo" en la escuela primaria "Maestro Rafael Ramírez", de allá de la colonia San Antonio hoy ya conduce un buen vehículo

PASE A LA PAG. 4

180 Precandidatos Se la Juegan

POR PATRICIA RAMIREZ

Tecuala, Tepic, Xalisco y Huajicori, serán los municipios donde la participación priísta por alcanzar las presidencias municipales de esas localidades, estará más concurrida.

Según informó Jorge Schiaf-

PASE A LA PAG. 3

✦Los Campesinos Fortalecen al Popular Ing. Alejandro Rivas ✦Marcha Firme a la Presidencia Municipal de Tepic

El precandidato a la Presidencia municipal de Tepic, Alejandro Rivas Curiel tiene el apoyo total e irrestricto de la inmensa mayoría de los 52 ejidos del municipio; han sido los presidentes de los comisariados ejidales, de vigilancia, de los seccionales de los ejidos y de los comités de acción ciudadana, los que a través de comunicados oficiales han hecho patente su deseo para que, Rivas Curiel llegue a la Presidencia Municipal.

Entre los ejidos que le han manifestado su respaldo se encuentran: La Yerba, Trapichillo, San Fernando, Francisco I. Madero, El Espino, Venustiano Carranza, Pochotitán, Camichín de Jauja, San Luis de Lozada, El Jicote, Colonia 6 de Enero, El Aguacate, Venustiano Carranza y Benito Juárez.

Asimismo, le han patentizado su apoyo los ejidos: El Pichón, Barranca Blanca, Atonalisco, La Escondida, San Andrés Jumatán, Bellavista y Las Pilas entre otros muchos ejidos.

Este apoyo masivo y contundente se ha hecho manifiesto debido al enorme trabajo de proselitismo político que el ingeniero Alejandro Rivas Curiel ha realizado en la zona rural del municipio de Tepic, en donde ha resuelto ya en su pre-campaña política parte de la grave problemática social que los aqueja.

En algunos ejidos las demandas se han resuelto a través de la gestión ante las autoridades correspondientes y otras se han hecho presentes con recursos propios de Rivas Curiel, ya que parte de la maquinaria pesada

PASE A LA PAG. 4

Especial

Así nó; Vámos Poniéndonos Serios

POR GUILLERMO AGUIRRE

Cuando se recurre al ataque bajuno, al lenguaje cerril, y se cae en el desatino de la bravuconada retadora contra todos (pero al mismo tiempo contra nadie pues ninguno quiere ocuparse de tratar con barreduras), es que se ha terminado la inteligencia y la capacidad de raciocinio no solamente entre quienes actúan de aquella manera, sino también entre quienes lo solapan o los prohíjan.

Determinar o inducir siquiera la idea de que el tipo de comportamiento cae dentro del tratamiento patológico, no es cosa que interese señalar aquí, pues

PASE A LA PAG. 4

Tres Clínicas Mas del IMSS en Tepic

POR LORENA HERNANDEZ

Con un financiamiento del orden de los 15 mil millones de pesos, el Instituto Mexicano del Seguro Social (IMSS) construirá en Tepic tres clínicas de medicina familiar a fin de mejorar la calidad del servicio que presta el Hospital General del IMSS.

Dijo Hernaldo Ríos Navarrete, delegado regional del IMSS, quien agregó que tales clínicas estarán ubicadas en la colonia Santa Teresita, en la avenida Insurgentes junto a la Cruz Roja y en el boulevard Tepic - Xalisco, cerca de aquella cabecera municipal.

Ríos Navarrete agregó que el objetivo es evitar que los pacientes tengan que ser trasladados a Guadalajara Jalisco para su rehabilitación, debido a que el Hospital General de Zona en Tepic no cuenta con el material humano y técnico necesario.

Señaló que se incrementará

PASE A LA PAG. 4

10 Mil Turistas Visitarán San Blas en Semana Santa

POR LORENA HERNANDEZ

Raúl Hermosillo, Presidente Municipal de San Blas, aseguró que en el periodo vacacional de semana santa que está en puerta, visitarán el puerto un promedio de diez mil turistas.

Indicó que por tal razón, en coordinación con turismo del estatal y federal, ha entrado en marcha el programa Nayarit Hospitalario, mediante el cual se pretende atraer al mayor número posible de visitantes.

Aseguró que con un financiamiento del orden de los quince mil millones de pesos se realizan obras de infraestructura social prioritarias en San Blas y las comunidades que integran el municipio.

Actualmente se adoquinan las calles principales del Puerto, además de concluirse el proyecto de agua potable y drenaje, demandas añejas de los sanblaseños, agregó.

Raúl Hermosillo aseguró que el turismo que visita San Blas es preferentemente nacional por lo cual se pretende impulsar al Puerto a nivel internacional.

Por último dijo que por contarse con tan solo trescientos habitaciones, la mayoría de los visitantes acampará a la orilla del mar.

120 Intervenciones Quirúrgicas en Primera Jornada de Cirugía

Al concluir una semana de trabajo en la Primer Jornada de Cirugía General organizada por el Sistema DIF Estatal, se han realizado 120 intervenciones quirúrgicas con el apoyo del grupo internacional Misiones Médicas.

Lo anterior fue informado por el doctor Roberto Rodríguez Arizpe, coordinador del grupo que en respuesta solidaria a la iniciativa del sistema estatal de asistencia social, atienden por segunda ocasión a la población nayarita, esta vez en consulta externa de especialidades y en casos necesarios, cirugías gratuitas en las que se destacan las operaciones de tumores benignos, salpingoclasia, hernias, quistes, congestión pélvica, cistocele y destopia genital, entre otras.

A partir de este lunes, corresponderá atender en las especialidades de cirugía vascular, dermatología, traumatología y cardiología, tanto en interven-

PASE A LA PAG. 2

FUENTE POLITICA

Por Amadeus.

En la Sesión Pública Ordinaria celebrada el día de ayer en sala de juntas Benito Juárez se informó poco antes de abordar los asuntos pendientes por esta legislatura, que con representación del Congreso del Estado, el diputado Rafael Pérez Cárdenas, presidente en turno, asistió a la ciudad de Guadalajara con motivo de dar las condolencias al gobernador de este estado Guillermo Cosío Vidaurri, por la irreparable pérdida de su señora esposa Idolina Gaona, quien falleciera en un accidente aéreo.

PASE A LA PAG. 2

MIGUEL A. GRANADOS CHAPA

Plaza-Pública

DE AGENCIA MEXICANA DE INFORMACION

Lo peor de la supresión del juicio político en la forma en que actualmente esta vigente es que para llegar a este fin se parte de dos causas negativas, más que de la comprobación de que ya es innecesario. Por un lado, porque ha sido iniciado, casi invariablemente, por partidos de oposición o grupos sindicales disidentes. Y por otro lado, porque el autor del proyecto inicial de ley se ha convertido en enemigo jurado del actual establecimiento.

En efecto, la idea de la renovación moral de la sociedad, y su conversión en instrumentos legislativos, corresponde for-

PASE A LA PAG. 4 SECC. D

El Pulpo Camionero Vuelve a Fallarle a los Usuarios

POR PATRICIA RAMIREZ

"El verdadero via-crucis de Semana Santa, es para los habitantes de las colonias sub-urbanas de Tepic, porque casi todas las unidades de transporte colectivo de camiones, se dedican a llevar y traer grupos de excursionistas a las playas y otros lugares de recreo".

Esta queja generalizada de los usuarios del servicio de transporte colectivo, quienes aseguran que precisamente en los días de Semana Santa e inclusive algunos días después es cuando la gente no encuentra en que ir a sus trabajos o trasladarse simplemente de un lugar a otro.

"Luego tenemos que tomar taxis y con lo caro que están, pues uno no tiene para pagarlos, que vá de cinco mil pesos a doscientos, ¿verdad?, el gobierno debería ver eso".

Dijo lo anterior la señora María del Refugio Sauza, habitante de la colonia Dos de Agosto.

Versiones similares hubo de la mayoría de los entrevistados en una de las esquinas mas concurridas por la población usuaria de este tipo de servicio, en la Avenida Victoria y la calle Veracruz, donde precisamente ya desde ahora se ven muy espaciados los tiempos que tardan en pasar los camiones.

"La ACASPEN debería de contratar mas camiones o mejor que no los rente, ellos lo hacen por sacar dinero, pero no se fijan en el daño que nos caudan a nosotros que los ocupamos aquí, porque no vamos a las playas", comentó el señor Rodolfo Ocegueda Ochoa.

Esta Edición consta de 4 secciones y 20 páginas, exíjalas.

FUENTE POLITICA

Por Amadeus.

Así mismo al continuar el orden del día, se procedió a dar lectura al dictamen relativo a la reforma y adición de los artículos 5, 35, 38, 41, 54, 60 y 73 de la constitución General de la República, en materia político electoral, lo que constituye un trabajo común que nos permitirá seguir avanzando en la ampliación de la vida democrática del país, según lo establece el mismo dictamen.

Este mismo propone que la Reforma Electoral debe estar dirigida a la sociedad y a los partidos políticos, que se debe formular y elaborar un Padrón Electoral confiable y expedir un nuevo tipo de credencial de elector, infalsificable, que sirva al mismo tiempo de tarjeta de identificación, que sirva al mismo tiempo de tarjeta de identificación. Además se debe rescatar la confianza ciudadana otorgándole credibilidad a los procesos electorales, al establecer organismos y procedimientos confiables e imparciales.

En la próxima sesión pública del día martes 27 de marzo a las 11:00 horas se procederá a discutir tales reformas y adiciones a la Constitución General de la República en materia político-electoral, cuyos mandatos obligarán a revisar y adecuar las leyes electorales de nuestro estado.

Finalmente se dió segunda lectura al dictamen que establece las bases normativas para la entrega-recepción de las administraciones municipales del estado, que próximamente se llevarán a cabo.

"Reciban de parte del licenciado Celso Humberto Delgado Ramírez, gobernador constitucional del estado, un saludo cordial, su felicitación calurosa, un reconocimiento amplio por la fecunda labor que realizaron cotidianamente en las aulas no solo del estado, sino también de otros estados de la República", así lo manifestó el profesor J. Guadalupe Ríos Espinoza, subsecretario de Fomento Educativo y representante personal del ejecutido del estado, en el acto en el cual se celebró el VI aniversario del Día del Jubilado de la Educación.

Momentos antes, el profesor Maurilio Gutiérrez Aguirre, secretario general de esa organización manifestó: "como lo hemos venido celebrando desde hace 6 años, a partir del 23 de marzo de 1984, porque en ella se logró la realización de un viejo anhelo, la nivelación de las percepciones económicas de los jubilados con los trabajadores en activo, consumarse así, un acto de justicia por parte del estado".

Durante el acto se hizo entrega de sendos pergaminos a dos miembros distinguidos de esa organización, al profesor Sabino Hernández Coronado y a la profesora María Luisa López Vidrio.

Acompañaron al profesor Ríos Espinoza, representante personal del mandatario estatal, el ingeniero Dagoberto Ortega Dávalos, el profesor Juan Hernández García y la profesora Ofelia Domínguez, líder de la sección 49 del SNTE.

A los priistas no nos interesa el poder por el poder, eso dejaría a nuestro partido en una muy baja categoría política afirmó la Secretaria General de la CNOP.

Silvia Hernández al hablar en nombre del presidente del PRI, Luis Donaldo Colosio, en la reunión con candidatos para elegir presidente del PRI, a sus comités seccionales.

Silvia Hernández recalcó que el PRI va a cambiar pero no es la primera vez que lo hace, recordó hace más de 60 años el partido surgió a la vida nacional y con un nombre distinto, con una estructura distinta y con otra gente; tres veces ha cambiado y lo hará nuevamente, reiteró.

Esta etapa que estamos realizando, dijo Silvia Hernández, es de fortalecimiento para poder salir a la sociedad frente a los adversarios, para quienes tenemos respeto pero con quien tenemos lamentablemente pocas cosas en común y otras verdaderas discordancias, sobre todo cuando apelan al uso de la antipolítica.

En el PRI queremos, insistió la lidereza, ser un instrumento cívico de la lucha por el poder civil y no a balazos, queremos en la política dirimir conflictos, lamentablemente se nos presentan frentes en los que no podemos coincidir.

Vayan a la contienda social, dijo a candidatos, con las fuerzas de las tesis ideológicas del PRI, ya que nuestro partido quiere ser mejor y seguir en la lucha de la justicia social.

120 Intervenciones Quirúrgicas

ción quirúrgica como en consulta programadas a pacientes provenientes de todo el Estado.

"Todo lo que sea posible captar en este tipo de hospital, será operado", afirmó el doctor Rodríguez Arizpe, luego de agradecer a las autoridades de Cruz Roja delegación Tepic, las facilidades para poder llevar a cabo esta jornada. El coordinador del grupo médico, mencionó que intentan realizar 300 cirugías durante los 15 días en que se laborará y otorgar el mismo número de consultas.

Por otra parte, el licenciado Carlos Jiménez García, Director General del DIF, dijo que este tipo de campañas implican un gran esfuerzo tanto de trabajo en personal humano como de recursos económicos, ya que los médicos además de su extraordinaria calidad profesional, vienen provistos de una gran cantidad de material quirúrgico y por otro lado, el DIF apoya con el trabajo de todo su personal, material médico, y 120 desayunos diarios.

OFERTA DEL MES
Pistón para
Motor Perkins 4-236 de 4 cil. en 0.30
PRECIO DE CONTADO
$ 181,270.00 c/u
Incluye IVA

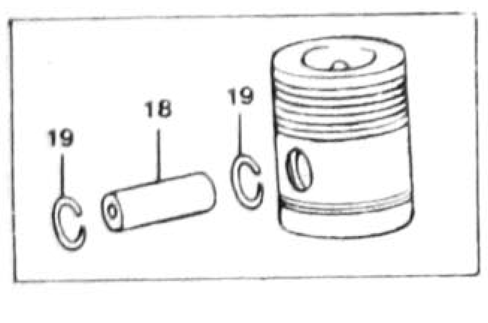

Diesel de Nayarit, S.A. de C.V.
Av. Insurgentes 238 ote.
Tel. 3-13-34

LAVADO DE ALFOMBRAS, SALAS, SILLAS, INTERIOR AUTOMOVILES
SISTEMA INYECCION - EXTRACCION
CONTROL DE PLAGAS (Fumigación)
EJERCITO NACIONAL 230 TEL. 123 02 TEPIC, NAY.

DESPACHO DE INGENIERIA Y ARQUITECTURA
Ofrece los siguientes servicios profesionales:
- DISEÑO Y DIBUJO ARQUITECTONICO
- LEVANTAMIENTOS TOPOGRAFICOS
- SUPERVISION Y ADMINISTRACION DE OBRA
- DISEÑO ESTRUCTURAL
- CONSTRUCCION, REMODELACION, AMPLIACION Y REPARACION DE INMUEBLES
- MANTENIMIENTO E INSTALACION DE SISTEMAS ELECTRICOS, HIDRAULICOS Y SANITARIOS
- SISTEMAS PREFABRICADOS PARA CONSTRUCCION DE CASA - HABITACION
- SISTEMAS DE IMPERMEABILIZACION EN FRIO
- ACABADOS ESPECIALES DE OBRA
El mejor servicio al mejor costo
Puebla 178 ... Tel. 2 01 3- Tepic Nay.

Vendo terreno 7 X 17.5 colonia Lomas Bonitas de la Cruz.

IMPRESORA DE NAYARIT

12 de Octubre No. 194 Sur
(FRENTE AL MOLINO)
Tel. 3-45-74

PARTIDO DE LA REVOLUCION DEMOCRATICA
COMITE PROMOTOR ESTATAL COMISION EJECUTIVA/
JUAREZ No. 134 ORTE/

ASUNTO: Se notifica que la Comisión Ejecutiva determinó suspenderlos en sus funciones de dirigencia.

Tepic, Nay., a 16 de marzo de 1990.

C/ EDUARDO SAUCEDO FUENTES, ANTONIO GALLARDO VILLELA Y SABINO HERNANDEZ TELLEZ.
C I U D A D.

La Comisión Ejecutiva del Comité Promotor Estatal del Partido de la Revolución Democrática P. R. D., en atención a la falta de voluntad y disposición para construir nuestro Partido en Nayarit por parte de ustedes, ha determinado suspenderlos en sus funciones de dirigencia en: el Comité Promotor Estatal, Comisión Ejecutiva Estatal y Municipal en cada caso en tanto el Comité Nacional acuerda lo conducente y dar término a la estructuración del mismo y estar en condiciones de presentar un frente unitario en la próxima campana electoral por los Ayuntamientos y diputaciones locales de nuestra entidad ya próxima.

Le anexamos copia fotostática del documento de suspensión enviado al Comité Ejecutivo Nacional del P. R. D. con fecha 13 de Marzo de los corrientes.

A T E N T A M E N T E.
DEMOCRACIA YA. PATRIA PARA TODOS.

LA COMISION EJECUTIVA

J. TRINIDAD ALCANTAR MALDONADO — FEDERICO GONZALEZ GALLO
GUADALUPE ACOSTA NARANJO — IGNACIO PONCE SANCHEZ
RODRIGO GONZALEZ BARRIOS — MIGUEL GONZALEZ IBARRA
ALEJANDRO GARCIA ACEVEDO.

c.c.p. Al Gobierno del Estado para su conocimiento y efectos.-

DISKETTE AMPEX
5¼ DOBLE LADO Y DOBLE DENSIDAD

OFERTA 21 Mil pesos
Caja con 10 Unidades
DE VENTA CON SU DISTRIBUIDOR AUTORIZADO:
MICROINFORMATICA DE OCCIDENTE.
Plaza Insurgentes Local Nº 27
Tel 384 33
Tepic, Nayarit

Abrimos los Domingos de 9 a 1 P.M.
"LA QUEMAZON"
DEPOSITO DE FABRICA
Super Ofertas Semanales

Medio Fondo de Niña	$ 2,000.00
Camisa Caballero 34 al 40	15,000.00
Camisa de Niño 4 al 14	3,900.00

EN ROPA DE PLAYA LE OFRECEMOS:

Bermuda de Niña 2 al 14	$ 5,900.00
Playera de Moda 34 al 40	5,900.00
Playera de Niño 2 al 14	4,900.00
Toalla Económica	3,500.00
Toalla Varios Colores	6,000.00
Toalla Fina Terciopelo	8,800.00

Nos distinguen: Calidad y los mejores precios en Mayoreo y Menudeo.
ZACATECAS 390 NTE. (CASI ESQ. CON VICTORIA)
TEPIC, NAYARIT
Abrimos los Domingos de 9 a 1 P.M.

180 Precandidatos . . .

fino Isunza, delegado nacional del Partido Revolucionario Institucional en Nayarit, existen siete candidatos que contenderán por la alcaldía de Tecuala el seis de junio.

"Tecuala será el lugar mas competitivo, desde el lanzamiento de la convocatoria vimos mucha movilización de la gente y mucha participación de la base sobre todo, creo que eso nos va a dar unos procesos electorales muy satisfactorios y se va a constatar realmente el predominio de la voz militante", dijo Schiaffino Isunza.

Momentos antes de dar a conocer oficialmente los nombres de los ciento ochenta precandidatos a los treinta y ocho puestos de elección popular, Jorge Schiaffino, mencionó que después de Tecuala, Tepic y Xalisco, serán los municipios mas reñidos, con seis precandidatos registrados en cada uno.

En total, serán setenta y seis aspirantes a las veinte presidencias municipales y ciento a las dieciocho diputaciones distritales.

"Nos dá gusto ver la participación tan emotiva de los contendientes y de la gente que los apoya, eso es un vaticinio de que la consulta a la base es ya una realidad", concluyó el delegado nacional del PRI en Nayarit.

DE OPORTUNIDAD
vendo maquina de hacer mosaico con todo y moldes. Inf. al Tel. 3-19-10

Así nó; Vámos

eso es lo de menos. Lo de más es destacar que nunca el que más grita o lanza más sombrerazos es el que tiene la razón. Por el contrario, la inteligencia no está reñida, bajo ninguna circunstancia, con la buena educación.

¿A qué viene todo lo anterior? Simple y claramente a explicar a algunos de los lectores de un periódico local, solamente a algunos que se han creído las mentiras que se publicaron en una columna con un seudónimo (de donde se desprende la responsabilidad del director de esa publicación) pues ingenuamente se han preguntado sobre los alcances de esa publicación.

Nos vemos, pues, en la obligación de tratar con barreduras, con desperdicios, para sacar a flote la verdad.

En el contenido de la columna referida se entrecomillan muchas frases y oraciones insistiendo en forma machacona y que demuestra la falta de argumentaciones válidas, respecto de lo que adopta como un estribillo o cantilena queriendo mellar la autoridad, inútil intento, del gobernador Celso H. Delgado, tratando de hacerlo aparecer como subordinado a los caprichos del anterior mandatario estatal.

En la forma más burda que pueda concebirse tratan de hacer comulgar con ruedas de molino, de vender gato por liebre, pero sin siquiera disimular, así fuese apenas por encima, cuales son sus verdaderas intenciones. Y esto solamente es debido por la carencia de la suficiente inteligencia de quien manda se escriban ese tipo de infamantes mentiras, de quien las escribe, y del que las revisa para darles el "visto bueno", que en esta ocasión es malo.

Todo el edificio que construye el escritor de esa columna se viene al suelo a la menor brisa porque tratando de darle "cierta autenticidad" a lo que lucubra, entrecomilla párrafos o frases u oraciones enteras, con lo cual descubre por sí solo la absoluta falsedad de que reta a refutar. No necesita moderate refutarlo pues él mismo se autorefuta.

¿Por qué? Porque lo que narra, dice fue un asunto que trataron dos personas mediante una conversación telefónica: ¡por teléfono! y dice haberse enterado a grado tal de entrecomillar como si fuesen citas textuales.

Uno de los interlocutores telefónicos, según el contenido de esa columna, sería el gobernador Delgado Ramírez. El otro, el actual presidente de la gran comisión del Senado de la República. A nadie se le ocurriría pensar siquiera que el primero de ellos le "platicó" al columnista lo que éste soñó o le ordenaron que escribiera. Así pues, solamente queda el otro personaje al otro lado de la línea.

Les salió el tiro por la culata al grupo en cuestión, pues de un grupo se trata y no de un columnista. A cultivarse llaman.

Se renta local propio oficina. Inf. Tel. 2-18-96 tardes.

Miles Siguieron a Rivas en su Registro

Una impresionante marcha de apoyo para el registro de la precandidatura para la Presidencia Municipal de Tepic del ingeniero Alejandro Rivas Curiel, se llevó a cabo ayer por la tarde en donde se estima la presencia de mas de 20 mil personas que de manera solidaria le brindaron su respaldo franco abierto y fundamentalmente emotivo.

La multitudinaria marcha se inició en el monumento a la Bandera de donde partieron por la avenida México hasta llegar a la avenida Insurgentes para luego doblar por la Prisciliano Sánchez hasta la avenida Juárez hasta llegar al edificio del PRI Estatal, lugar en donde se llevó a cabo el registro oficial de la pre-candidatura del Ing. Alejandro Rivas Curiel para la alcaldía del municipio mas importante de Nayarit.

Durante el recorrido los miles y miles de marchistas repetían hasta el cansancio el lema "Rivas sí, otros nó", así como reiteraban con la insistencia las vivas para el mas fuerte aspirante para la presidencia municipal de Tepic.

También a grito abierto se expresaba el estribillo, "No somos acarreados, no somos obligados", refiriéndose claramente a otros pre-candidatos que de manera obligatoria hicieron marchar a los trabajadores con la amenaza de rebarjarles tres días de sueldo.

En la marcha también participaron los pre-candidatos a diputados locales Benjamín Padilla, que pelea el primer Distrito Electoral; el cetemista Adán Zamora Tovar, que va por el 16, y Victor Pineda que se le está jugando por el 18 Distrito Electoral

Pase a la Pag. 2 Secc. B

ORACION MILAGROSA
"Confió en Dios con todas mis fuerzas, por eso pido a Dios que ilumine mi camino y otorgue la gracia que tanto deseo". Mande publicar y observe lo que ocurrirá en el cuarto día.
SCA

Dr. José Angel Ramírez Quintero.
CARDIOLOGO
UNAM INSTITUTO NACIONAL DE CARDIOLOGIA.
Consultas de Lunes a Sabado de « 9 a 13» Hs
CALLE LEON 74 NTE. TEPIC NAY.
TELEFONO 2-50-40.

SOLICITO CONTADOR PUBLICO, PASANTE O TITULADO

AMBOS SEXOS

EXPERIENCIA MINIMA 1 AÑO.
PRESENTARSE CON SOLICITUD ELABORADA A PROLONGACION PREPARATORIAS No. 27 (A UN COSTADO CENTRAL CAMIONERA). LUNES 26 Y MARTES 27 DE 17 A 19 HORAS.

Fuente Politica . . .

A estas alturas los nombres de los que se registraron están bastante digeridos en lo que respecta a los aspirantes a diputados locales. Primer distrito: Juventino Ruiz Corona y Fidel Pineda Valdez son los fuertes. Pero hay otros 6 desconocidos que se registraron: Laurentino Flores, Marco A. Mercado, Benjamín Padilla, Manuel Jiménez, Roberto Pérez y Jesús Paredes.

En el segundo distrito de Tepic el Dr. Rodolfo Ahumada Amador dirigente del IMSS se las verá con 4 desconocidos: Angel Burgara, Fernando Medina, Jesús Pérez y Gonzalo Sánchez (ex-presidente municipal de Xalisco).

En el tercer distrito Ney M. González Sánchez prácticamente va solo. Se anotaron también Manuel Moreno, Rafael Muñoz y Octavio Elenes.

Por el cuarto distrito Otoniel Pérez Orta y Marco Tulio Delgado Becerra son los decisivos. Darío Tadeo Preciado (El Periquecas) grillo muy desprestigiado, Ramón Martínez y Jesús Ibarra no les harán nada.

El quinto distrito tiene dos expresidentes municipales muy buenos, Efigenio Meza Rodríguez y Ramón Chanón Mojica. Completan la papeleta Andrés Vilaseñor, Agustín Camberos, Ernesto Salcedo y Carlos Oviedo.

Y para el seis Heriberto Conde Valdez presidente municipal con licencia de Compostela es el fuerte. Tan es así que solo dos se animaron a entrarle contra él: Ramón Cervantes y Jesús Pimienta.

Y estamos en el séptimo distrito, el de los brujos. Aquí se anotaron Alfredo Delgado Sandoval, Heriberto Magallanes, la dirigente femenil Raquel Arroyo Aramburo, Dolores Contreras, Pedro Copado, Maximino Verdín, Felipe Cambero, Raymundo Zúñiga, Ismael Delgado y Efraín Silva.

En el nueve están Tereso Guzmán Gutiérrez, Mario Serrano Arredondo, Narciso Sánchez y José Miramontes.

Los tuxpeños en el décimo podrán elegir por el limpio dirigente de los pescadores Arturo Calderón Estrada y otros dos: Humberto Cuevas y Victoria Cortés.

En el 11 de Santiago José Lucas Vallarta Robles, secretario general del comité Directivo Estatal del PRI barrerá.

Completan Francisco Javier González y el nonagenario Antonio Casillas.

En el doce de Tuxpan Adalberto Peña Maldonado ex-presidente municipal se las verá con el popular "Conchos" José concepción Hernández. Y hay otros: Edén Lemus, Alfredo Santiago, Teresa Cruz y Francisco Javier Romero.

En el trece tenemos a Luis Vega Espiricueta, Raúl González Hipólito Martínez y Rigoberto Jiménez.

En el catorce de Huajicori, el

PASE A LA PAG. 4

C. Lic. Celso Humberto Delgado Ramírez.

Gobernador Constitucional del Estado.

A los Partidos Políticos.
Al pueblo de Nayarit.
A los jóvenes Nayaritas.

De nadie es desconocida la situación actual que impera en el estado respecto a los Procesos Electorales que se avecinan, así mismo como las luchas internas que viven los Partidos Políticos por seleccionar al Candidato que mejor represente las demandas del Pueblo conforme a sus Estatutos de Organización.

Los jóvenes, considerando la importancia de trascendental momento

MANIFESTAMOS:

1.- Los jóvenes nos pronunciamos a favor de la democracia, rechazamos toda acción que empañe la vida democrática del país, así como toda persona que se oponga a la democratización del mismo.

2.- Pedimos al Sr. Gobernador que vigile éstos procesos electorales y sancione todas las irregularidades que existan, como máximo representante de la ley en el Estado. Así mismo le pedimos respetar la vida interna de los Partidos Políticos en la elección de sus Candidatos.

3.- Pedimos a los Partidos Políticos que instrumenten mecanismos necesarios para que sus militantes participen en la elección de sus candidatos y no que usen ciertas medidas que obstaculizan el avance de la democracia en el país.

"El acarreo, la línea y el dedazo pasaron a la historia"

4.- Pedimos al pueblo de Nayarit que le dé la importancia debida a éste momento histórico dejando atrás el enajenamiento ideológico, combatiendo el abstencionismo, y haciendo valer su voto como un derecho constitucional.

5.- Los jóvenes no podemos permanecer ajenos a la realidad, por lo tanto debemos tomar conciencia del papel tan importante que jugamos en la vida política del país, como factor de progreso en los diferentes ámbitos de la vida social del mismo.

"Los Nayaritas sabremos dar a México el ejemplo que las transiciones del poder, se hacen conforme a la voluntad popular"

"VIVA LA DEMOCRACIA EN MEXICO"

Gerardo Rodríguez Rosas. Nayar Mayorquín Carrillo. Ulises Alegría
Arturo González Valle. Juan A. Castañeda Vquez. Matus.

Jóvenes Nayaritas:
Efraín Medrano Moreno, Mirta Evelia Mares López, Elfego Mayorquín Carrillo, Rubén Aguila Sánchez, Edgar Santiago Hernández, Víctor Leggss Quintero, Carlos Gueta Madero, Adrián García Arreola, Thot Aldrín Lomelí, Noé Mora Rodríguez, Pedro Enríquez Soto, Jesús Velazquez, Juan Martir Alegría, Jorge Cariaga, Jaime Bracamontes, Ignacio Arechiga Haro, Marco Antonio Armas Tellez, Gabriel Cervantes Padilla, Francisco Cárdenas Correa, Gildardo Sandoval Uribe, David Altaro Pineda, Raúl Rosales Rosas, Andrés García Torres, Francisco Cortéz Díaz, Miriam Patricia Bautista, Alejandro Gutiérrez Hernández, Francisco Arellano, Rosario A. Cambero Valenzuela, Nayar Araiza, Albertico Ramos, Jorge A. Mejía, Jesús Ramírez Nodal, Octavio Astorga Mendoza, Juan Jiménez González.

Responsable de la publicación: Rosario A. Cambero Valenzuela.

Tepic, Nay., Lunes 26 de Marzo de 1990

POLICIACAS

Meridiano De Nayarit

A CARGO DE: GUILLERMO AGUIRRE

Más Ciclistas Atropellados

Higinio Flores Torres de 28 años de edad, es el nombre del ciclista con el cual continúa el largo eslabón de atropellados en ese vehículo rodante.

Higinio conducía una bicicleta marca Biko-king de carreras color negro, por la avenida México y al llegar a la calle Coyoacán un irresponsable que hasta el momento no ha sido identificado lo atropelló en forma brutal dejándolo tirado sangrando abundantemente por la cabeza y la nariz, siendo trasladado en un automóvil particular al hospital central donde permanece encamado.

El ciclista manifestó que lo que más le pesa es que su bicicleta ya quedó inservible y este era su único patrimonio de trabajo.

"De mí ni me preocupo =dijo= yo como sea hay me aliviaré, además aquí en el hospital la atención es gratuita, pero mi bicicleta hasta fue encerrada en el corralón de Tránsito y sabrá Dios la multa que tenga que pagar porque me atropellaron" finalizó el herido en su cama del Hospital Central.

Anuncia el Titular...

tores puedan obtener un mejor precio por su producto.

A su vez, Jaime de la Mora, director general de BANRURAL, informó que esta institución pagará a fin de mes los adeudos de ANAGSA tiene con los productores del estado con la finalidad de que los campesinos y ejidatarios cuenten con recursos para continuar con sus cosechas.

Asimismo, durante la reunión de trabajo realizada en el Salón Ejidal de Ahuacatlán con los productores agrícolas del estado, el profesor Carlos Hank González y el gobernador Celso Humberto Delgado Ramírez, firmaron un convenio de concertación del Programa de Inversión para 1990, cuyo objetivo es el de financiar las acciones de infraestructura rural y de transferencia de tecnología que se aplicarán mediante una inversión regional de mil 800 millones de pesos para la producción de maíz.

Con la firma de este convenio, se beneficiarán, mas de 6 mil productores y cerca de 30 mil hectáreas de la entidad.

Mariguano se Introduce a Casa

Tremendo susto pasó la familia Llanos, cuando a las 2:30 de la madrugada escuharon fuertes pasos y baldes que rodaban así como un golpe a la puerta que da al corral, asustado el jefe de familia se levantó con un garrote en la mano y al encender las luces del corral y del comedor se dió cuenta que trastablillando en su patio se encontraba una persona completamente trastornada de la mente de quien luego supo que se llamaba Alfonso Ramírez Mora, de 24 años de edad.

Comisaría

POR GATO

AYER vimos a los respetabilísimos policías fiscales de gira por la capital nayarita procedentes de la ciudad de Guadalajara, Jalisco, para poner orden al incremento endemoniado de fayuqueros en Tepic. Nomás llegaron los suficientes para poner el orden correspondiente. Y así fue. Llegaron e inmediatamente con el que se dirigieron fue con el que administra la fayuca en el primer cuando de la ciudad. Dio gusto que los policías fiscales no se dejaron sorprender por el fayuquero en mención. El comercio establecido de Tepic aplaude tal medida, pues los vendedores ambulantes, aunque necesitados, hacen una competencia desleal. En buena hora, señores policías fiscales. Y es que la verdad era sumamente insoportable estar escuchando a estos fayuqueros con el cuento de que tenían facturada su mercancía. ¡Por favor! Estos señores sí que querían verle la cara de paisano a uno, afortunadamente la gente de SHCP está lo suficiente corridita como para que se burlen de ella. Ahora bien, lo que tienen que hacer los enviados de uniforme verde olivo es de revisar las bodegas de estos tolochones que durante buen tiempo han venido burlando a nuestras leyes......MUY silenciosa viene operando la Policía Judicial Federal......AHORA resulta que con los constantes avances tecnológicos se busca aprovechar los deshechos de animales que se generan en las zonas ganaderas con la finalidad de evitar la contaminación de recursos aculferos del país, a donde son arrojados......APARENTEMENTE la delincuencia que venía operando sin control y con cierta impunidad en nuestro estado se ha controlado misteriosamente, y bueno, son tiempos de elecciones, hay mucho hervidero político. Cada quien anda en lo que más le conviene. Pero es desmasiado curioso que los secuestradores se hayan esfumado como por arte de magia del panorama local. Benditas las elecciones. Ojalá y que los candidatos (PRE) nada tengan que ver con los pelafustanes, sería una decepción tremenda......JUAN Manuel Pérez Medina, titular de la Policía Judicial nayarita deveras que ha sabido meter en cintura a los matacuaces. Este mayor retirado del Ejército Mexicano les ha hablado con el lenguaje de la diplomacia a quienes delinquen, les ha dicho que responderá con fiereza a quienes alteren el orden público. La gente ha entendido. Hoy por hoy podemos decir que seguimos respirando tranquilamente y no como ocurre en otras partes de la República Mexicana.

¡Comisaría!

PULSO

Elías Maldonado

marca Nissan. Estos representantes populares son los que verdaderamente irritan al pueblo cada día más jodido, con menos oportunidades de acondicionar su modus vivendi a un status social apropiado, donde el trabajo no falte, la vivienda sea apropiada, la educación sea elemental y la salud no sea un batallar de todos los días.

En fín.

Podrán argumentar lo que quieran quienes dirijan sinarquistas, pordioseros, gente realmente necesitada, podrán pues, decir lo que se les repegue su gana. Pero una cosa sí, al pueblo será muy difícil de engañarlo con poses falsas. Quien se deja engañar pues sencillamente lo hace porque es muy pobre de espíritu, nada más por eso.

Sin embargo, mi recomendación es la de no dejarse engañar, el tiempo sigue pasando y hay la necesidad de cobrar conciencia de lo que realmente somos. ¡Somos o no somos! Y es aquí cuando uno ve lo que le conviene de determinados grupos que supuestamente representan a la izquierda. Ya muchos sabemos quienes son quienes.

El Castro Bustos ha logrado, ¡increible!, movilizar a infinidad de gente dentro de un partido palero, el conocido Auténtico de la Revolución Mexicana (PARM), y eso sí que es verdaderamente plausible. Aunque nuestros "respetables" izquierdistas nayaritas por haber simplemente caído en la corrupció, han recibido el rechazo generalizado.

PULSO se solidariza con el repudio popular.

¡Salud!

Fuente...

borrachito de Francisco Godínez Salas hará nuevamente el ridículo. La lista es larga: Ignacio Barrón, René Llamas, Bertha Rodríguez, Ismael Tirado, Jorge Medina , Jorge Ortiz Escobedo, Camilo Contreras y Francisco Santillán.

Y en el quince el viejo luchador campesino Saturnino González Ismerio la tiene difícil con Felipa Diaz, Gonzálo Rodríguez Pacheco y Antonio López Arenas junto con Rafael Elizondo.

Hay otros: Ramón Pérez Robles, Ampelio González, Rafael Herrera y el dirigente de la sección XX Erasmo Vázquez López. Estos tecualeños conforman el grupo más grande de aspirantes.

Ya en el 16 Héctor Sandoval Acosta dirigente de los autobuses urbanos chatarra, recibirá un merecido rechazo del pueblo explotado por la Acaspen.

Adán Zamora Tovar y Fidel Dueñas son los probables. Algún mérito quiere hacer Brígido Ramírez Guillén y un tal Angel Chacón.

Por el 17 son pocos: Juan Hernández Vallejano, Cirilo Hernández, Domingo Contreras Pérez (ex-secretario del ayuntamiento de Santiago) y Fernando Javier González Ibarra.

Y finalmente el 18 de Tepic Armando Verdín lópez, "El Verdín", veterano cuadro priísta se las verá con María Luisa Hermosillo, que apoya las huestes del CIM de la diputada Olegaria Peña. Le harán fuerte competencia Víctor Pineda Dávila y Jorge Alberto Contreras, "El Pitistois", dos periodistas que estrenan la democracia interna y de la maestra Ofelia Domínguez, José Ocampo que fue regidor y José Luis Santana Pérez dirigente estatal de los jóvenes del PRI.

Este último distrito está llamado a ser el más llamativo porque dicho sea en verdad todos estos aspirantes a candidatos son muy batalladores.

✦Los Campesinos

de su propiedad se encuentra trabajando a favor de su pueblo.

Los campesinos del área rural en sus comunicados oficiales que le han entregado al más fuerte aspirante a la Presidencia Municipal de Tepic le han reconocido su amplia trayectoria política y le han reiterado su respaldo para que el municipio de Tepic logre su total desarrollo.

Tres ...

el número de especialidades en el Hospital de Zona, mientras que en el resto de las clínicas del IMSS se prestarán servicios de medicina familiar y prevención de las enfermedades.

El delegado regional del IMSS aseveró que en 1990 una de las principales metas a cumplir es mejorar la atención médica y humana que se brinda a los pacientes.

Este lunes 26 de los corrientes, se registrará el informe anual de actividades 1989 y la presentación del programa de trabajo para el presente año de la delegación del Seguro Social, acto que tendrá verificativo en el teatro del IMSS a las 10:00 horas, finalizó el entrevistador

El INCO en los Precios

Con el fin de mantener informada a la población consumidora de bienes y servicio, la Delegación Nayarit, del Instituto Nacional de Consumidor, realizó la investigación sobre precios por productos perecederos (frutas y verduras) en Centros comerciales de la ciudad.

Una vez concentrada la información recopilada, se pudo observar que Ley ofrece el mayor número de productos con precios altos, mientras que Comercial Mexicana registró el mayor número de productos con precios bajos.

¿PIENSA SALIR DE VACACIONES?

GOODYEAR F. VARGAS Y MELLAMSA DONDE SI NOS PREOCUPAMOS POR SU SEGURIDAD LE OFRECEMOS LA "SEMANA DE LA SEGURIDAD" DEL 26 AL 31 DE MARZO DONDE ENCONTRARA LAS MEJORES LLANTAS Y EL SERVICIO MAS COMPLETO Y PROFESIONAL A LOS MEJORES PRECIOS.

RECUERDE CON F. VARGAS Y MELLAMSA USTED VIAJA SEGURO.

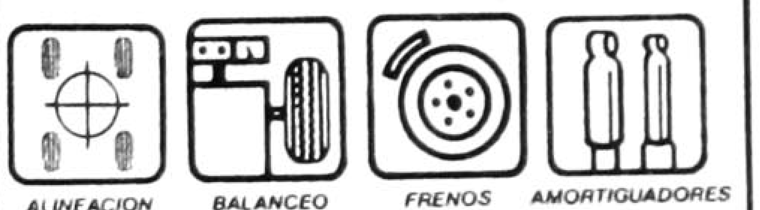

GUIA PARA UN VIAJE SEGURO

Antes de salir a carretera, venga con los profesionales

AUTO ____ FECHA ____	ok	Checar	Cambiar
1.- AMORTIGUADORES			
2.- ALINEACION			
3.- BANDA Y MANGUERAS			
4.- CALAVERAS Y LUCES			
5.- ESCAPE			
6.- FRENOS			
7.- LLANTAS			
8.- ACUMULADOR			
9.- LIMPIA PARABRISAS			
10.-BALANCEO Y SUSPENSION			
11.-HERRAMIENTA			
12.-LLANTAS DE REFACCION			
13.-LUCES REFLEJANTES AUXILIARES			
14.-GASOLINA			
15.-FAMILIA			

"USE SU CINTURON DE SEGURIDAD" PRECAUCION ES VIDA

GOODYEAR ME RESPONDE

MELLAMSA DE CV
2-63-50 y 2-50-23
AV. MEXICO Y V. SUAREZ (FRENTE INFONAVIT "EL MIRADOR"

F. VARGAS S.A.
Insurgentes y Roble 3-40-58 y 3-40-52

CON RIVAS... TEPIC ARRIBA..! TU DECIDES..! RIVAS

Peloteros Amateurs al Tigres

Meridiano De Nayarit

Director: J. JESUS CEJA TORRES

SECCION – D

Tepic, Nay., Lunes 26 de Marzo de 1990

SECCION – C

Tepic, Nay., Lunes 26

de Marzo de 1990

Lorena Hernández

Meridiano

PAG. 1

PERSPECTIVA JUVENIL

Suplemento

Una especial forma de amar

Aunque en aquel tiempo nuestro pueblo ya empezaba a crecer desmezuradamente, hasta llegar a la monstruosa ciudad que hoy es, todavía nos conocíamos todos, o casi. Por ello nos sorprendió enormemente saber el tórrido romance que a espaldas de todo el mundo había estado sosteniendo por más de cinco años Juan y...

Pero mejor dejénme contarles la historia, según se supo después por boca del propio =y desventurado= Juan, antes de ingresar a la penal bajo el cargo de asesinato.

Fue un lunes, hace un lustro, cuando él entró, sin tocar =como era su costumbre en las casas donde gozaba de la confianza de los vecinos= al baño de los Pérez Armendáriz a desahogar una necesidad física, cuando bajo la regadera vio el cuerpo maravillosamente blanco que desde entonces sería su única razón de vivir.

(Dice que si no escuchó la regadera ello se debió a que en ese momento el jabón corría con gracia por toda y cada una de las líneas del objeto de su ardiente amor).

En ese mismo momento tomó la decisión más arriesgada de su vida =tenía apenas catorce años= y empezó a besarlo con fogosa inspiración, principalmente en el sexo, que como sabría desde entonces era la zona más erógena de su, también desde entonces, correspondiente amante.

No culminaron ahí mismo el acto sexual debido, entre otras cosas, al miedo de que les sorprendieran y al respeto que ambos sentían por las constumbres de la casa. Que para eso eran las mismas de todo el pueblo.

Decidieron, ya de común acuerdo, verse al atardecer en la casa abandonada que está aún en las afueras. Y ahí sí dieron rienda suelta a su desbocada pasión. A los catorce años de Juan correspondían los trece de su cariñosa pareja y aunque les llevó =dice Juan= cosa de hora y media, lograron consumar su amor en lo sexual.

=Anque me esté mal decirlo, conforme penetraba aquella llanura de nieve, yo sentía que había encontrado un guante mandado hacer para mí= diría luego a sus intímos.

Desde entonces se amaron con toda la pasión y el frenesí que da la juventud y siempre encontraron donde ser el uno del otro, lo que a la larga acrecentó el mutuo sentimiento hasta llegar a ser el gran amor que después todos conocimos.

Pero como no siempre la dicha es perfecta, no faltó alguién que les vio entrar el nido de amor que entre ambos habían, primero encontrado y luego decorado a plena satisfacción.

Y aunque pareció ser el principio de un gran escándalo, consiguieron acallar aquella voz peligrosa mediante el terrible medio de invitarle a participar de sus ritos amatorios, lo que dio lugar a un triángulo pasional que fue lo que finalmente decidió el trágico fin de la pareja.

Ello ocurrió cuando Juan llegó antes de la hora acostumbrada al cuarto y encontro a Pablo =el tercero en discordia= tratando de convencer a su amante de que le correspondiera y dejara para siempre a quien le había enseñado los vericuentos del sexo y el amor.

Casi lo conseguía cuando entró Juan y sin darles tiempo de nada =dice que la última mirada de su amantísima pareja estaba impregnada de dolor= hundió una y otra vez el cuchillo que usaba en los carnicería donde trabajaba para quitarles la piel a los puercos en los dos cuerpos.

Ahí se quedó temblando de rabia por la traición y no atinó ni tan siquiera a huir. Ahí lo encontró un vecino que algo había escuchado y que fue quien llamó a la autoridad. El resto ya es historia. Juan fue condenado a cadena perpetua por los crímenes.

(dicen sus compañeros de celda que aún lo oyen musitar ¡Ay Miguel! como fue a dejarse convencer de Pablo").

HECTOR GABRIEL VELAZQUEZ

GENIALIDADES

POR LORENA HERNANDEZ

CONVERSAR, ESCUCHAR A LA GENTE, para aprender de ella y ampliar, modificar, reafirmar nuestros conceptos... por ello PERSPECTIVA realiza una serie de entrevistas con personas que pueden aportarnos sus criterios.

Nuestro joven de hoy, se dedica desde hace más de un año a recorrer el país entidad por entidad, municipio por municipio, para conocer a sus compatriotas, para dialogar con los jóvenes; miembro de la Corriente Crítica del PRI, Licenciado en Ciencias Políticas por la UNAM, estudiante del noveno semestre de Derecho en esa Universidad, ganador cuatro veces del Premio Nacional de la Juventud en el área académica, RAMIRO DE LA ROSA BEJARANO, nacido en Monterrey, Nuevo León hace 21 años, afirma:

"Tal vez he tenido oportunidades en la vida que me han ayudado a formarme en gran parte han sido las circunstancias y en otras los elementos que se han añadido a la vida, yo creo que en mi vida un elemento que forma gran parte de mi filosofía y de como veo las cosas, de como quiero entender un mundo que se gesta y que está haciendo son los acontecimientos que me han ido sucediendo; tuve la oportunidad de tener hombres cerca de una manera o de otra me han influido, pero sobre todo han sido hombres que me han tratado de heredar una visión de congruencias, entre lo que se dice y lo que se hace, y de que LA VIDA SIEMPRE TENDRA MAS SENTIDO EN LA MEDIDA EN QUE ESTA SEA PRODUCTO DE LAS CONQUISTAS, DE LO QUE SE HACE DESDE ABAJO, lo que no se conoce como se revuelve en la base, no tiene cimientos ni mucho menos puede terminar con tachadas por eso yo siempre he creido que la vida hay que empezarla desde más abajo, en condiciones muy difíciles".

"Tuve la oportunidad de chavo, de ganar dos veces los concursos que se hacían de la ruta Hidalgo, que eran concursos académicos de la SEP, en donde le hacían exámen a todos los estudiantes de las primarias del país, yo lo gané dos veces nacionalmente y tuve la oportunidad de representar a México, por ganar varios concursos nacionales, a nivel mundial, a mi me ayudó mucho, forma parte de las experiencias que me permiten sentir las cosas con mayor fuerza y vitalidad, la oportunidad de ganar un concurso mundial académico representando a México en la ciudad de Estocolmo en Suecia, y bueno, el hombre que entregó el premio también me impresionó mucho que es Olof Palme, murió asesinado hace poco tiempo. Sobre todo es oportunidad de la competencia, esa oportunidad de no derribarse, de no desmayar, de tener fe y confianza en lo que uno hace es lo que le va dando a uno elementos e ingredientes para hacerse.

"En eso he aprendido la incomprensión de mucha gente, la incomprensión que trata de calificarte desde tus orígenes y desde tus pequeñas perspectivas, para tratar de eliminarte y he aprendido que MUCHA GENTE CUENTA, NO IMPORTA QUE NO

PASE A LA PAG 6

...portivo

...nada medida a los españo- ...se enfila a su quinto "pichi- ...de campeón goleador, y ... le está haciendo cosqui- ...el galardón del "Botín de ... destinado al mejor rompe- ...s de toda Europa.... Ni ... pensara que iba a escalar ... alturas después de fraca- ...n dos mundiales y una eli- ...toria con el equipo Azte- ... El futbol local sigue ...sitando de una fuerte sacu- ... pues el marasmo, los inte- ...s y los mal planeadas cate- ...s le dan al traste a todo ...erzo.... Enésimo divisionis- ...en el arbitraje nayarita tiene ...alas condiciones este servi- ...que cada día es más pési- ... El llamado Colegio es el ...más le está fallando al futbol ...anizado.... todos los fines de ...porada es así, pues el pago ... se les asigna se pulveriza ... la inflación y ellos en vez de ...ir donde deben, optar por la ... y le falla al futbolista aficio- ...o.... El boxeo nayarita no lo- ... arrancar, pues se dice que ... mánagers locales carecen ... conocimientos y bien poco ...o que logran para impulsar ...vos valores. Se están aca- ...do los Tachos Rosas, José ... Cerezos, Los Rentería y no ...e ningún pugilista con veda- ...os alcances nacionales, de ...dido como aquel "Cachorro" ...dina o el Tobby flores, perdi- ... también en arenas de poca ...dad, en Estados Unidos.... ...nto Ochenta millones, apoxi- ...damente es lo que se manejó ... la temporada de futbol ama- ...r, y de esos 120 se los lleva- ... limpios en polvo y paja los ...itros, el resto, es para todo lo ...más que gasta la AFEN, in- ...idas las selecciones como la ...nito Juárez, la cual requirió de ... presupuesto de 12 millones, ...stos que se pusieron sufragar ...curriendo a la magnanimidad ... deportistas anónimos. El go- ...erno puso el camión, choferes ...iáticos, lo que es muy bueno.

... Arriesgan ... Escotto

...on programas dignos de la afi- ...ón.

"A mediados de año, espero ...a nueva contienda de corte ...ternacional, si no es que antes, ...orque Ramón Marchena, quien ...s socio mayoritario de la em- ...resa JYR, quedó contento de la ...espuesta del público y espera ...epetir aquí", externó el empre- ...ario.

Por último, Escotto expuso que la calidad del pugilismo del D.F. ha caído, luego de que los promotores no arriesgan sus centavos, realizan funciones de miedo, no se promueven a los peleadores preliminares y estos tienen que irse a la provincia.

...días de celebrar el espectáculo, reportó, aunque mínimas ganancias.

Jesús Escotto ahora traerá el encuentro de Isaías Lucero, monarca de los semicompletos ...ner la faja, la inversión mínima sera de 150 millones del águila.

Jesús Escotto tiene en mente recobrar el buen pugilismo que se había perdido en la capital y esto se puede conseguir solo

Cabe señalar que se registró una tremenda caída de Luis Aramoni y Oscar Castellanos en las eses, pero afortunadamente solo fue el susto. Peñaloza tronó su motor. Antes de los hechos, hubo un carrerón entre los cuatro

En 350 cc, 1. Roberto Monroy, 2 Alonso Vivanco.

En categoría infantil, 1. Alfonso Maldonado; 2. Jordi Vidal; 3. Héctor Romero.

La dirección siempre acertada de Faustino Rodríguez y su

¿IMPRIMIR TU ROPA DEPORTIVA?
ESTAMPADOS DEPORTIVOS
Juan Escutia 858 Altos Telefono 2-60-26
Tepic, Nayarit

Y USTED, PORQUE NO.... AD-QUIERALO

NISSAN

LE OFRECE: TSURU 4 PUERTAS, TIPICO STD CON DIRECCION HIDRAULICA

¡VISITENOS Y SE CONVENCERA!

CON SOLO $ 717,435

SI CREA EL SISTEMA

AUTOMOTORES SIERRA, S.A. DE C.V. INSURGENTES Y ROBLE

TELS. 3-40-54 Y 3-42-72

高性能 KO·SEINO ALTO DESEMPEÑO EN PERFECTO EQUILIBRIO

Tecnología japonesa. Calidad Nissan. NISSAN

Meridiano De Nayarit

A CARGO DE: GUILLERMO AGUIRRE

Más Ciclistas Atropellados

Higinio Flores Torres de 28 años de edad, es el nombre del ciclista con el cual continúa el largo eslabón de atropellados en ese vehículo rodante.

Higinio conducía una b... ta marca Biko-king de carreras color negro, por la avenida México y al llegar a la calle Coyoa... dejándolo tirado sangrando abundantemente por la cabeza y la nariz, siendo trasladado en

Mariguano se Introduce

Comisaría

POR GATO

AYER vimos a los respetabilísimos policías fiscales de gira por la capital nayarita procedentes de la ciudad de Guadalajara, Jalisco, para poner orden al incremento endemoniado de fayuqueros en Tepic. Nomás llegaron los suficientes para poner el orden correspondiente. Y así fue. Llegaron e inmediatamente con el que se dirigieron fue con el que administra la fayuca en el primer cuando de la ciudad. Dio gusto que los policías fiscales no se dejaron sorprender por el fayuquero en mención. El comercio establecido de Tepic aplaude tal medida, pues los vendedores ambulantes, aunque necesitados, hacen una competencia desleal. En buena hora, señores policías fiscales. Y es que la verdad era sumamente insoportable estar escuchando a estos fayuqueros con el cuento de que tenían facturada su mercancía. ¡Por favor! Estos señores sí que querían verle la cara de paisano a uno, afortunadamente la gente de SHCP está lo suficiente corridita como para que se burlen de ella. Ahora bien,

Anuncia e...

tores puedan obtener un... precio por su producto.

A su vez, Jaime de la... director general de BANR... informó que esta instituci... gará a fin de mes los adeu... ANAGSA tiene con los pr... tores del estado con la fin... de que los campesinos y ... tarios cuenten con recurso... ra continuar con sus cosec...

Asimismo, durante la reu... de trabajo realizada en el S... Ejidal de Ahuacatlán con... productores agrícolas del ... do, el profesor Carlos H...

¿PIENSA SALIR DE...
GOODYEAR F. VARGAS Y...
NOS PREOCUPAMOS PO...
OFRECEMOS LA "SEMAN...
DEL 26 AL 31 DE MARZO ...
LAS MEJORES LLANTAS...
COMPLETO Y PROFESIO...
PRECIOS.
RECUERDE CON F. VAR...
TED VIAJA SEGURO.

GUIA PARA UN VIA...

Antes de salir a carretera, veng...

AUTO
FECHA
1.- AMORTIGUADORES
2.- ALINEACION
3.- BANDA Y MANGUERAS
4.- CALAVERAS Y LUCES
5.- ESCAPE
6.- FRENOS
7.- LLANTAS
8.- ACUMULADOR
9.- LIMPIA PARABRISAS
10.-BALANCEO Y SUSPENSION
11.-HERRAMIENTA
12.-LLANTAS DE REFACCION
13.-LUCES REFLEJANTES AUXILIARES
14.-GASOLINA
15.-FAMILIA

"USE SU CINTURON DE SEGURIDAD"

Mellad...
2-63-50 y 2...
AV. MEXICO Y...
(FRENTE INFONAVI...

QUE HAY DE CIENCIA EN LA CIENCIA FICCION.

EL SUEÑO DE LA RAZON (III PARTE)

POR DAVID ALFARO PINEDA.

Ahora que, las computadoras están quitándole los empleos en Japón a los trabajadores, ahora vemos que la cibernética está muy pero muy desarrollada vemos que, los ciborgs (abreviatura de cybernetic organism), que son computadoras más logradas en cuanto se refiere al campo de la inteligencia artificial, estas máquinas son la combinación de hombre y maquina. Las dos novelas más conocidas sobre el tema son Las estrellas, Mi destino, de Alfred Bester, y Cybrg de Martín Caidin, en la que se basó la serie de televisión El hombre de los seis millones de dólares. Ambas tienen una trama similar: Un hombre tras sufrir un grave accidente, accede a que su cuerpo sea reconstruido con organos artificiales, que le convierten como una especie de superman. Los que hayan visto la serie de televisión recordarán como el protagonista podía correr más rapido que una locomotora, romper paredes con un puñetazo y ver en la oscuridad con su ojo bionico. ..Lo cierto es que no se han fabricado miembros humanos más perfectos que los naturales, pero si se han logrado articulaciones móviles (por ejemplo, en un brazo artificial) que reaccionan a los impulsos musculares de otras partes del cuerpo. A fin de cuentas, una persona que tenga un marcapasos ya es una especie de cyborg, y, de momento, unos cuarenta componentes de nuestro cuerpo pueden ser reemplazados por sus equivalentes artificiales.

Para que estos prodigios se hagan es necesario, desde luego, el trabajo de los científicos. La imagen que de ellos presenta el género es, en su mayor parte, tan inexacta como divertida. Todos tenemos en la mente la imagen del sabio loco que quiere ser el dueño del mundo y para ello concibe en las tinieblas de su siniestro laboratorio un maquiavélico plan que....Los personajes de verne Robur El Conquistador y el Capitán Nemo; el doctor Moreau de H. G. Wells, o el profesor Moriarty, mortal enemigo de Sherlock Holmes, son antecesores del científico loco. Pero los más famosos son Frankenstein y el doctor Jeckyll. Aunque generalmente se les asocia con el género terrorífico, sus experimentos son pura ciencia-ficción. Y, claro, por pretender explorar en terrenos prohibidos para la humanidad, acaban mal, consumidos por sus creaciones. Sobre ambos se han realizado infinidad de versiones cinematográficas, algunas muy alejadas de las novelas originales (Frankestein el Moderno Prometeo, de Mary W. Sheley, escrita en 1818, y el extraño caso del Dr. Jeckyll y Mister Hyde, de Robert L Stevenson, escrita en en 1886), pero la mayoría mantenían su espiritu. Desde los antiguos seriales con el maligno doctor Fu-Manchú, y las películas de Fritz Lang sobre el doctor Mabuse hasta las nuevas versiones de los viejos clásicos como son: La mosca,(primera versión de Kurt Neumann, en 1958, y la segunda de David Cronenger en 1987), el cine ha sido más pródigo que la literatura en científicos locos; el motivo puede ser la formación científica que han recibido muchos de los autores más importantes del género, cualidad que obviamente no comparten los directores y guionistas de Holliwood, gente como Clarke o Asimov desprecian la idea de un científico que vive recluido, trabajando en su laboratorio hasta dar con un descubrimiento prodigioso; saben que los verdaderos hallazgos científicos se hacen en equipo, tras meses o años de duro trabajo, avanzando lentamente, según unos planes determinados. Además, el material necesario es enormente caro y solo está a disposición de grandes compañías o empresas gubernamentales. Nuestro científico loco debería de tener una inmensa fortuna personal como para invertir en sus experimentos; o se sacara la lotería, cosa quizá más improbable que fabricar un monstruo de Frankenstein.

¿Que nos queda? Este pequeño repaso de las predicciones de la ciencia-ficción no estaría completo sin las computadoras. La revolución en materia de informatica no es un tema futurista: se está produciendo ya. Los ordenadores son cada vez más perfectos, más completos, más eficaces, y la investigación sobre inteligencia artificial sigue adelante. Concretamente hablando, algunos de estos programas han logrado confundir a expertos. Un ordenador fue programado en 1967 para responder a un test psicológico con las respuestas que daría un paciente paranoico. Un grupo de psicólogos que examinó los resultados del test se declaró incapaz de determinar si era un hombre o una máquina. Y esto fue hace veinte años...

La ciencia-ficción se ha mostrado a veces muy exacta a la hora de predecir el futuro; en otras ocasiones ha cometido errrores de bulto. Pero esperemos que, sea como sea la vida de los próximos siglos, nunca se cumpla lo que Fredic Brown contaba en su relato Answer (respuesta): los científicos crean una supercomputadora que reune toda la información contenida en toda la historia de la humanidad, conectada con todas las demás computadoras existentes en el universo. El día de su puesta en marcha en medio de una gran expectación, la primera pregunta que se le plantea es: ¿hay un dios? Al instante, la maquina se autoprograma de modo que nadie, jamás, sea capaz de desconectarla, y solo da su respuesta: Ahora sí.

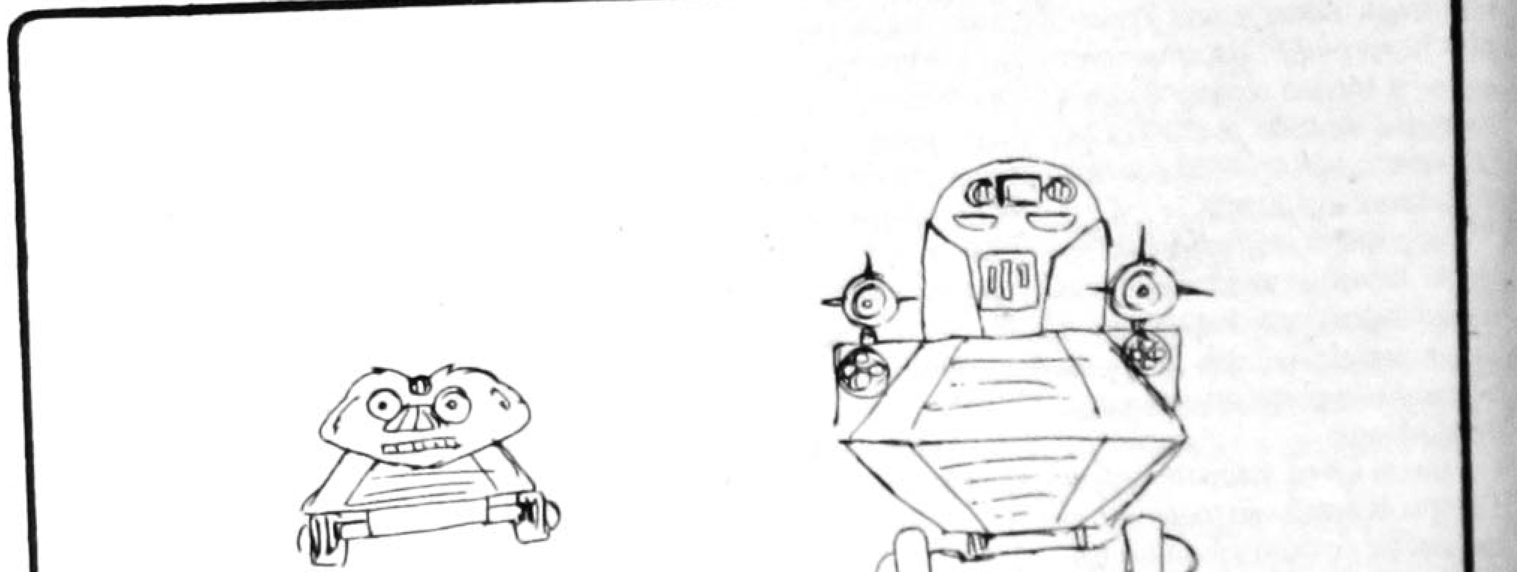

ras, finalizó el entrevistador

cial Mexicana registró el mayor número de productos con precios bajos.

Peloteros Amateurs al Tigres

Meridiano De Nayarit

Director: J. JESUS CEJA TORRES

SECCION — D

Tepic, Nay., Lunes 26 de Marzo de 1990

Que Ellas También Hablen...

EL SIGUIENTE ES UN ESTRACTO DE UNA ENTREVISTA CON UNA MUJER QUE EJERCIO EN EL PASADO LA PROSTITUCION. ACTUALMENTE FORMA PARTE DE UNA ORGANIZACION LLAMADA "MUJERES POR LA SALUD A.C."

La prostitución no es un mal necesario, por el contrario es un bien necesario para la sociedad en general. Nuestros jóvenes necesitan tener su primera experiencia con alguién que los guíe y a quien no le trunquen su vida (en el caso de sus novias). Muchas veces se habla mal de las prostitutas y se les señala, pero no se repara en que ellas pueden darle la primera instrucción sexual al chico.

Los solteros necesitan tener a alguién con quien descagarse fisiologicamente ¿Con quién lo van a hacer sin mayores problemas que con una prostituta? Con los casados ocurre algo similar, cuando las esposas los rechazan. Ahí radica la importancia de los existencia de la prostitución. Las prostitutas pueden jugar un papel determinte en la iniciación al sexo de los jóvenes, proporcionándoles una instrucción adecuada a través de un método efectivo, de complacencia y confianza que no los inhiba. Esto se da realmente en muchos lugares donde hay mujeres expertas para atender chicos en su primera experiencia.

La existencia de esta actividad, evita en gran medida las violaciones desgraciadamente los porcentajes de incidencia sobre estos delitos aumentan cada día porque es muy difícil cambiar a toda la población. Para reducir los índices de violación hace falta una adecuada educación sexual, porque el violador es un enfermo con graves problemas psíquicos que acarrea desde su infancia. Y es que desafortunadamente en nuestro país la sexualidad sigue siendo un tabú: cuando debería ser algo abierto. Que así como nos enseñan a escribir, deberíamos a aprender a ver el sexo.

La prostitución ha existido desde siempre, y no es que tenga que seguir así necesariamente, pues en la medida en que estemos mejor educados sexualmente y seamos concientes de nuestros hechos, es como puede ser factible la desaparición paulatina de la prostitución. Cuando no haya demanda no habrá oferta. La prostitución pues, podría llamarse como la otra cara de la represión sexual.

La mujer siempre ha estado muy cerca de caer en ella. Siendo extremistas diremos que algunas se prostituyen por un vestido blanco y una bendición, mientras que las otras lo hacen vendiendo su cuerpo por dinero. Y no es que las primeras lo sean propiamente sino que recurren al matrimonio para sancionar su pertenencia sexual al hombre con quien presuntamente van a estar toda la vida. Pero después de algunos años la relación se covierte en rutinaria y se continúa con ella solo por inercia o para mantener el status económico y una aparente estabilidad emocional.

En estos tiempos la prostitución se ha vuelto compleja. Si hubiera los medios, quienes la ejercen la abandonarían; sin embargo el problema se da en cualquier lado. Muchas mujeres al solicitar trabajo se ven forzadas a tener relaciones con los jefes para obtenerlo y mantenerlo. Las causas de la prostitución no varían mucho: todas las mujeres en su mayoría llegan a ella orilladas por su precaria situación económica y familiar. La ignorancia, el desempleo y el hostigamiento sexual terminan por cerrar el círculo. También hay quienes caen en esto por analfabetismo o por que fueron violadas incluso, por familiares.

Para su mala fortuna los males no terminan con el ejercicio de la prostitución. La explotación de las prostitutas es otro de los graves problemas que tienen que afrontar. Aquí todos se aprovechan: desde los uniformados hasta los altos jefes policiacos forman una inmensa cadena de corrupción. La prostituta es el blanco perfecto para la gente corrupta, no hay quien la defienda.

Pero no todo está perdido para ellas; desde hace poco, grupos de feministas se han avocado a apoyar los derechos de estas mujeres acercándolas a instituciones donde pueden defenderlas. En el caso de la entrevistada su relación con estos grupos altruistas inició después de que fué invitada a participar en una conferencia sobre el sida y la sexualidad. Luego de la aparición de esta enfermedad vino la necesidad de organizarse para concientizar a las compañeras de la importancia de protegerse y provenir los riesgos de contraer el virus.

Por eso hoy llama la atención el hecho de que en algunas de las estadísticas las prostitutas aparecen muy abajo en cuanto a casos reportados sobre enfermos de Sida. Y es que después de tódo si la prostituta trabaja con su cuerpo, lógico es que lo cuide. El Sida es una peste que ya ha cobrado muchas vidas, por eso es vital que se hagan chequeos, análisis y todo lo necesario para evitar el contagio.

Las principales demandas de las mujeres de la calle se suscriben a que se les respete el derecho a trabajar sin que se les moleste; que se establezcan lugares donde ofrecer sus servicios sin afectar la estabilidad de las familias; no zonas rojas donde exista el lenocinio, sino lugares públicos donde no puedan ser extorsionadas por autoridades. Las instituciones gubernamentales deben ser más concientes y deben de comprender que no se puede taapar el sol con un dedo. La prostitución existe y existirá a menos que ellas cooperen para erradicarla, abriendo centros de capacitación, ofreciendo oportunidades de trabajo y medios de subsistencia.

Que les permitan trabajar a las prostitutas, concluye siciendo la entrevistada, porque además de todo hostigan a las más indefensas ¿O cuando atacan a departamentos a los que van los políticos siempre van con el más débil, tal vez solo para taparle "el ojo al macho". Lo malo es que ahora ya no hay machos... Puro cabrón... señala finalmente.

SOLO MARISCOS

El Farallón

HORARIO:
de 12
a 6 p.m.

¡NOS HALAGA QUE INTENTEN IMITARNOS!

SERVICIO DE BAR y ESTACIONAMIENTO

TRANSMISIONES DE T.V. POR VIA SATELITE

LOS LUNES SALIMOS A PESCAR

EN TEPIC:
AV. INSURGENTES 282 PTE
TEL. 311 24

EN GUADALAJARA
AV. PLAN DE SAN LUIS 1935
FRACC. CHAPULTEPEC COUNTRY
TEL. 24 94 41
AV. DEL NIÑO OBRERO 560
TEL. 21 26 16

...portivo

...nada medida a los españo... se enfila a su quinto "pichi... de campeón goleador, y ... le está haciendo cosqui... el galardón del "Botín de ... destinado al mejor rompe... s de toda Europa.... Ni ... pensara que iba a escalar ... alturas después de fraca... n dos mundiales y una eli... toria con el equipo Azte... El futbol local sigue ... sitando de una fuerte sacu... pues el marasmo, los inte... s y los mal planeadas cate... s le dan al traste a todo ... erzo.... Enésimo divisionis... en el arbitraje nayarita tiene ... alas condiciones este servi... que cada día es más pési... El llamado Colegio es el ... más le está fallando al futbol ... anizado.... todos los fines de ... porada es así, pues el pago ... se les asigna se pulveriza ... la inflación y ellos en vez de ... ir donde deben, optar por la ... y le falla al futbolista aficio... o.... El boxeo nayarita no lo... arrancar, pues se dice que ... mánagers locales carecen ... conocimientos y bien poco ... o que logran para impulsar ... vos valores. Se están aca... do los Tachos Rosas, José ... Cerezos, Los Rentería y no ... e ningún pugilista con veda... os alcances nacionales, de... dido como aquel "Cachorro" ... dina o el Tobby flores, perdi... también en arenas de poca ... dad, en Estados Unidos.... nto Ochenta millones, apoxi... damente es lo que se manejó ... la temporada de futbol ama... r, y de esos 120 se los lleva... limpios en polvo y paja los ... itros, el resto, es para todo lo ... más que gasta la AFEN, in... idas las selecciones como la ... nito Juárez, la cual requirió de ... presupuesto de 12 millones, ... stos que se pusieron sufragar ... curriendo a la magnanimidad ... deportistas anónimos. El go... erno puso el camión, choferes ... iáticos, lo que es muy bueno.

... Arriesgan Escotto

...on programas dignos de la afi... ón.

"A mediados de año, espero ... na nueva contienda de corte ... ternacional, si no es que antes, ... orque Ramón Marchena, quien ... s socio mayoritario de la em... resa JYR, quedó contento de la ... espuesta del público y espera ... repetir aquí", externó el empre... ario.

Por último, Escotto expuso que la calidad del pugilismo del D.F. ha caído, luego de que los promotores no arriesgan sus centavos, realizan funciones de miedo, no se promueven a los peleadores preliminares y estos tienen que irse a la provincia.

Cabe señalar que se registró una tremenda caída de Luis Aramoni y Oscar Castellanos en las eses, pero afortunadamente solo fue el susto. Peñaloza tronó su motor. Antes de los hechos, hubo un carrerón entre los cuatro

En 350 cc, 1. Roberto Monroy, 2 Alonso Vivanco.

En categoría infantil, 1. Alfonso Maldonado; 2. Jordi Vidal; 3. Héctor Romero.

La dirección siempre acertada de Faustino Rodríguez y su

IMPRIMIR TU ROPA DEPORTIVA?
ESTAMPADOS DEPORTIVOS
Juan Escutia #150 Altos Teléfono 2-68-26
Tepic, Nayarit

días de celebrar el espectáculo, reportó, aunque mínimas ganancias.

Jesús Escotto ahora traerá el encuentro de Isaías Lucero, monarca de los semicompletos

ner la faja, la inversión mínima sera de 150 millones del águila.

Jesús Escotto tiene en mente recobrar el buen pugilismo que se había perdido en la capital y esto se puede conseguir solo

Y USTED, PORQUE NO.... AD-QUIERALO

NISSAN

LE OFRECE: TSURU 4 PUERTAS, TIPICO STD CON DIRECCION HIDRAULICA

CON SOLO $ 717,435

¡VISITENOS Y SE CONVENCERA!

SICREA SISTEMA

AUTOMOTORES SIERRA, S.A. DE C.V. INSURGENTES Y ROBLE TELS. 3-40-54 Y 3-42-72

高性能 KO·SEINO ALTO DESEMPEÑO EN PERFECTO EQUILIBRIO

Tecnología japonesa. Calidad Nissan. NISSAN

Tepic, Nay., Lunes 26 de Marzo de 1990
POLICIACAS
Meridiano De Nayarit
A CARGO DE: GUILLERMO AGUIRRE
PAG. 4

Comisaría

POR GATO

AYER vimos a los respetabilísimos policías fiscales de gira por la capital nayarita procedentes de la ciudad de Guadalajara, Jalisco, para poner orden al incremento endemoniado de fayuqueros en Tepic. Nomás llegaron los suficientes para poner el orden correspondiente. Y así fue. Llegaron e inmediatamente con el que se dirigieron fue con el que administra la fayuca en el primer cuando de la ciudad. Dio gusto que los policías fiscales no se dejaron sorprender por el fayuquero en mención. El comercio establecido de Tepic aplaude tal medida, pues los vendedores ambulantes, aunque necesitados, hacen una competencia desleal. En buena hora, señores policías fiscales. Y es que la verdad era sumamente insoportable estar escuchando a estos fayuqueros con el cuento de que tenían facturada su mercancía. ¡Por favor! Estos señores sí que querían verle la cara de paisano a uno, afortunadamente la gente de SHCP está lo suficiente corridita como para que se burlen de ella. Ahora bien,

Más Ciclistas Atropellados

Higinio Flores Torres de 28 años de edad, es el nombre del ciclista con el cual continúa el largo eslabón de atropellados en ese vehículo rodante.

Higinio conducía una ta marca Biko-king de carreras color negro, por la avenida México y al llegar a la calle Coyoa- dejándolo tirado sangrando abundantemente por la cabeza y la nariz, siendo trasladado en

Mariguano se Introduce

Anuncia e

tores puedan obtener un precio por su producto.

A su vez, Jaime de la director general de BANR informó que esta institució gará a fin de mes los adeuc ANAGSA tiene con los pr tores del estado con la fin de que los campesinos y tarios cuenten con recurso ra continuar con sus cosec

Asimismo, durante la reu de trabajo realizada en el Ejidal de Ahuacatlán cor productores agrícolas del do, el profesor Carlos

¿PIENSA SALIR DE
GOODYEAR F. VARGAS Y
NOS PREOCUPAMOS PO
OFRECEMOS LA "SEMAN
DEL 26 AL 31 DE MARZO
LAS MEJORES LLANTAS
COMPLETO Y PROFESIO
PRECIOS.
RECUERDE CON F. VAR
TED VIAJA SEGURO.

GUIA PARA UN VIA
Antes de salir a carretera, veng

AUTO
FECHA
1.- AMORTIGUADORES
2.- ALINEACION
3.- BANDA Y MANGUERAS
4.- CALAVERAS Y LUCES
5.- ESCAPE
6.- FRENOS
7.- LLANTAS
8.- ACUMULADOR
9.- LIMPIA PARABRISAS
10.-BALANCEO Y SUSPENSION
11.-HERRAMIENTA
12.-LLANTAS DE REFACCION
13.-LUCES REFLEJANTES AUXILIARES
14.-GASOLINA
15.-FAMILIA

"USE SU CINTURON DE SEGURIDAD"

Mellar
2-63-50 y 2
AV. MEXICO Y
(FRENTE INFONAVI

¿Y que onda con la religión?

Sí, ¿qué onda con la religión? Alguién me puede explicar COHERENTEMENTE, de dónde proviene toda una serie de creencias, mitos y demás que la mayoría de las veces son responsables directos de los grandes tabús de la sociedad.

La vez anterior hablábamos (más bien dicho expuse mis ideas muy personales) acerca de si se debe ó no, planear una relación sexual; no quise hablar entonces del importante papel que juega la religión en este aspecto, porque me pareció interesante dejarlo para un comentario aparte, sin intentar hacer análisis profundos, aunque tampoco superficiales.

Sin duda alguna, la mayoría de nosotros antes de cumplir los dos años, asistimos involuntariamente a la iglesia a que nos bañaran la cabeza (enmedio de flashes fotográficos, berridos y manos que se encargan de ponernos en paz por todos lados) con unos cuántos jicarazos de la llamada agua bendita que un cura ó padre se encargó de vaciarnos a chorros mientras pronuncia rezos que seguramente nadie se acuerda de que se tratan.

Y he aquí que empiezan una serie de procesos a través de los cuáles, según explican tus papás, abuelos, tú te vas a ir convirtiendo en un servidor fiel de Dios ó de Jesucristo (no entiendo muy bien la diferencia).

Luego sigue la primera comunión (vestido puramente de blanco total) los quince años y finalmente, sí acataste todas las enseñanzas religiosas que "te llovieron" el matrimonio ante Dios.

Muy bien, todo perfecto. Vas la por la vida con la conciencia tranquila por que crees en Dios y eres de la religión universal, ¡imaginate de la misma que es el papa!: la católica.

Pero he aquí que un buen día, (cosa que tú nunca hiciste quien sabe porque uno, de tus diez y tantos hijos porque una de las enseñanzas de la religión católica es que hay que aceptar todos los hijos que vengan, porque son obra del señor), te pregunta: "mami, ¿quién es Dios?

Inmediatamente contestas, por inercia casi: "es la persona que te ha dado el ser y la que vá a castigar si no le rezas todas las noches y si no haces la tarea y si no me obedeces y si haces travesuras y no comes y si no te duermes temprano y si te mamas el dedo y si te haces pipi en la cama y si....... en fin, que el niño se queda igual que como al principio: en blanco; sólo que ahora sabe que si vuelve a preguntar, Dios lo vá a castigar, quitádole a uno de su papás o no trayéndole juguetes en navidad, o una onda de esas ¿no?

¿Y qué pasa luego? Que el niño, sí es inteligente, cuando crezca y sea un adolescente que le gusta leer y saber el trandfondo de las cosas, va a encontrarse con qué es católico, pero que nunca en su vida ha seguido las doctrinas católicas, vamos, porque alguna vez se las tuvo que aprender en el catecismo para hacer su primera comunión hasta ahí, nunca nadie se preocupó de enseñarle cómo aplicarlas.

No es crítica ni mucho menos, en lo particular no pertenezco a ninguna religión, pero al igual que el caso anterior, me encontré de repente con que era católica y asistía a misa todos los domingos a tomar mi hostia después de medio confesarle mis pecados al señor que estaba adentro de un cubito de madera y que me ordenaba rezar sabe cuántos padres nuestros y aves Marías, y entonces dije, bueno ¿qué onda?, Qué es esto?, ¿A donde me lleva? ¿Creo verdaderamente es ésto?; Claro que no, porque nadie me enseñó como creer, me ordenaron que creyera porque si no me iría al infierno y punto.

Pues bien, después de que decidí creer solamente en mí misma y castigarme a mi misma por lo que creyera que estaba mal, y salir adelante por mi misma en los problemas sin esperar ayuda divina, me encontré con que mi familia, amigos y demás que se dicen ser "católicos" los son de palabra solamente.

Sí, porque alguna vez leí la biblia un par de veces y de lo que ahí se dice, se expone y se propone que debe hacer un verdadero servidor de Dios, haremos cuando mucho aquello de amar a tu prójimo.... pero en la cama.

En este espacio abierto que es PERSPECTIVA, y dónde los jóvenes podemos plasmar en papel lo que sentimos y pensamos, quise hablar de ésto, porque en verdad me dá coraje acordarme que si en la secundaria o en la prepa, decían que no era católico y exponían tus razones, al minuto y medio ya no tenías amigos.

Y cuando tú preguntabas a los demás que porque eran católicos, muy pocos realmente te daban motivos justificados, por no decir que nadie, y es que en esto, de la religión, como casi en la vida, nos dedicamos a seguir tradiciones más que verdad y más que propias convicciones, y siendo nosotros el futuro de l humanidad, ¿A dónde vamo dejándonos llevar más por lo que nos dicen e imponen que por lo qué creemos?

PATRICIA RAMIREZ

ERA LA VIDA

Era como una flor fresca
y llena de color,
gozaba las alegrías
y sentía las fantasías
que llenaban mi corazón.
Era como crecer
que poco a poco niño dejé de ser,
la adolescencia llegó
y con ella la madurez,
la juventud me invadió
y con ella el gran saber.

Era como un pensar
en el estudio y la superación,
pues el saber y el ignorar
son dos batallas
opuestas a vencer.
Era como una brisa
que empapa el corazón,
me ponía una sombrilla
que alumbraba con fervor,
porque estaba abierta
y daba paso al camino del amor.

Era como un poema
que en sus líneas lleva
un mensaje al sentir,
al vivir, al sonreír
con la piel sincera,
lo que yo les ofrecía.
Era como un suspiro
que aspiraba a ser mejor,
porque siempre llegué
al sueño de mi razón,
que era mejorar
y hacer el bien
en nombre del corazón.

Pensaba como un río
que hablaba con su voz
tan dulce y clara,
discutía con la palabra
en mi caudal,
y ofrecía una vida digna,
fresca y floral,
y otorgaba un cuantioso
ruido trinfual.

Pensaba como una estrella
cintilando con esfuerzos
y satisfacción,
porque era mi deseo,
brillar con el sentido
de un nuevo amancer.
Pensaba y gritaba
como un gran pensador,
por las noches descansaba
y en el día volvía a sentir,
las frases lindas
que entregaba el vivir.

Pensaba como un instrumento musical,
en mis piensos cargados
de una nota musical,
se llevaban sintimientos
que en un tiempo inmediato
irían a la vida Universal.

Era como un ave
que extendía sus deseos de libertad,
y volaba sobre el mar
viendo injusticias y demás
que ocurrían en esa inmensa
masa vital.

Pensaba como una gaviota,
que ansiosa estaba de aplaudir
con sus alas largas,
los tropiezos, las hazañas
y horoismos, que yo viví.

Era como un camino
que llegaría a su final
dejaría este carril
y me iría a descansar,
después de descansar,
después de vivir
y de aportar
todo lo mejor de ...

La vida era una gran señora,
pensaba y se lucía con gran fervor
la viví, era tan hermosa
que yo daría mi esfuerzo
y mi trabajo otra vez,
por volver a sentir.

La vida ¡gran maestra, gran señora!
Fue tan buena y generosa
con un ser que está aquí,
con Dios, en quien pondrá
todo su espíritu y su vida,
que yo viví.

EDUARDO RODRIGUEZ OVIEDO.

DR. JOSE MATA REYNOSO

número de productos con precios bajos.

Peloteros Amateurs al Tigres

Meridiano De Nayarit
Director: J. JESUS CEJA TORRES
SECCION – D
Tepic, Nay., Lunes 26 de Marzo de 1990
DEPORTIVO

Muy Buenos Prospectos del Tigre

POR ALEJANDRO LEON.

Los Tigres capitalinos siempre se han significado por tener muy buenos novatos, desde sus inicios en 1955, hasta la campaña pasada el club felino ha dado oportunidad a los peloteros jóvenes y esta temporada no será la excepción.

Entre los pitchers, encontramos al joven Gilberto Arenas Buelna, de Tesopaco, Sonora, lanzador de 19 años egresado de la IX generación de la Academia "Ernesto Peralta Quintero", de Pastejé. El también lanzador Eduardo Noriega Córdoba, de 21 años de edad igualmente egresado de la universidad de beisbol mexicano. Saúl Valenzuela Gil, del meritito Huatambapo, Sonora, verdadero semillero de beisbolistas de calidad, con 23 años y también salido de Pastejé.

En esta época en que escasean los catchers hasta en las Grandes Ligas, siempre es bueno tener varios en cada Club y entre los novatos encontramos a Arturo Castelán Sarmiento, nativo de Puebla de Los Angeles, con 21 años de edad. Leonardo Joel Salazar Luna, es otro joven receptor de Guasave, Sinaloa, que fue obtenido del draft de agentes libres.

Everardo Arias Contreras, jugador de cuadro que tiene la cualidad de batear de ambos lados y es egresado de Pastejé.

Rafael "Shivigón" Castañeda, "Chilango hasta las cachas", un excelente tercera base o parador en corto de 23 años, dueño de una gran experiencia en la pelota amateur, en la que fue seleccionado para representar a México en juegos en Estados Unidos y Taiwan, obtenido de draft de agentes libres. Otro jugador del cuadro, Leonel Castro Cota, de San José de Ahome, Sinaloa, con 21 años de edad. Manuel Conrado Huerta Valenzuela, egresado de la academia de Pastejé, también se desarrolla en el cuadro y es nativo de Hermosillo, Sonora. Carlos Oscar Osuna Martínez, un sinaloense que cubre la intermedia con buenas manos y es egresado de Pastejé.

Los jardineros: Manuel Barba Morales, un jalisciense obtenido del draft de agentes libres; Fernando Cruz Miranda, paisano de Fernando Valenzuela, ya que es de Navojoa, Sonora, y es egresado de la séptima generación de la academia, y por último Javier Armando Espinoza, nativo de San Luis Río Colorado, con quien se termina la lista de los prospectos felinos. Cualquiera de ellos puede dar el estirón en esta temporada, las oportunidades se las brindará Ossie Alvarez y todos son jóvenes con muchas ganas de destacar en el besibol mexicano. Estos son los nuevos Tigres de 1990.

Mosaico Deportivo

POR: GODMAR

México sigue siendo campeón de juegos amistosos en futbol, y su más reciente víctima lo fue Uruguay a quien ganaron por escor de 2 tantos a 1.... El juego, en Los Angeles, California en donde los aztecas se están haciendo de un magnífico cartel, y en donde son prácticamente invencibles.... Lástima que un error garrafal de La Federación Mexicana de Futbol, vía los famosos cachirules juveniles, lo dejarán fuera del mundial del 90 en Italia.... Ya ni llorar es bueno.... Hugo Sánchez les tiene tomada medida a los españoles y se enfila a su quinto "pichichi" de campeón goleador, y ahora le está haciendo cosquillas el galardón del "Botín de Oro" destinado al mejor rompe-redes de toda Europa.... Ni quien pensara que iba a escalar tales alturas después de fracasar en dos mundiales y una eliminatoria con el equipo Azteca.... El futbol local sigue necesitando de una fuerte sacudida, pues el marasmo, los intereses y los mal planeadas categorías le dan al traste a todo esfuerzo.... Enésimo divisionismo en el arbitraje nayarita tiene en malas condiciones este servicio que cada día es más pésimo.... El llamado Colegio es el que más le está fallando al futbol organizado.... todos los fines de temporada es así, pues el pago que se les asigna se pulveriza ante la inflación y ellos en vez de exigir donde deben, optar por la fácil y le falla al futbolista aficionado.... El boxeo nayarita no logra arrancar, pues se dice que los mánagers locales carecen de conocimientos y bien poco es lo que logran para impulsar nuevos valores. Se están acabando los Tachos Rosas, José Luis Cerezos, Los Rentería y no surje ningún pugilista con vedaderos alcances nacionales, de perdido como aquel "Cachorro" Medina o el Tobby flores, perdido también en arenas de poca calidad, en Estados Unidos.... Ciento Ochenta millones, apoximadamente es lo que se manejó en la temporada de futbol amateur, y de esos 120 se los llevarán limpios en polvo y paja los árbitros, el resto, es para todo lo demás que gasta la AFEN, incluidas las selecciones como la Benito Juárez, la cual requirió de un presupuesto de 12 millones, gastos que se pusieron sufragar recurriendo a la magnanimidad de deportistas anónimos. El gobierno puso el camión, choferes y viáticos, lo que es muy bueno.

Indios de Cleveland, Interesados en Tejada

POR ANGEL ARIAS CABALLERO.

Félix Tejeda tiene la oportunidad de ingresar al beisbol estadunidense, ya que los Indios de Cleveland tienen interés en el pitcher veracruzano, quien se está reponiendo de una vieja lesión en el hombro del brazo de lanzar y a pesar de no haber firmado con los Diablos Rojos del México, piensa que tendrá una buena campaña para después incursionar a las grandes ligas. Así lo dio a conocer el propio pitcher nativo de Joachín, Veracruz, después de finalizar las prácticas realizadas en el estadio del Seguro Social "desde hace varias semanas los Indios me hicieron la invitación para entrenar en su campo de ligas menores, pero no quise reportar hasta que esté seguro de que mi brazo responda bien".

Tejeda afirmó que no ha firmado con los Diablos para jugar en esta temporada, porque aún no se ha arreglado en lo económico, pero piensa que no habrá problema, porque hasta uniforme le entregaron y lo han designado para relevista.

Recordó que en 1982 debutó en Liga Mexicana con Azules de Coatzacualcos y fue en ese equipo donde Silverio Pérez, lo recomendó a los Angelinos de California y después de quedar libre lo firmó Mike Abrito para enviarlo a los Dodgers de Los Angeles y al lastimarse el hombro izquierdo, lo dejaron el libertad.

Fue este año cuando Alberto Joachín, de los Diablos del México, lo invitó a entrenar con el equipo escarlata y después de verlo lanzar, entró en negociaciones con Roberto Mansur, y en estos días firmará su contrato.

"Creo que no hay problema para firmar con los Diablos, porque el manager Benjamín "Cananea" Reyes, le ha gustado como he lucido en los entrenamientos y estoy listo para ayudar al equipo", señaló.

Reconoció que durante las cuatro entradas que lanzó en juegos de exhibición, se sintio un poco cansado, pero afirmó que con un poco de entrenamientos estará listo para hacer buenos trabajos con el club rojo.

Félix Tejeda piensa tener una buena temporada y después aceptar cualquier invitación que le hagan las organizaciones de las grandes ligas.

El pitcher veracruzano, manifestó que al firmar con los Diablos cualquier equipo de ligas mayores que se interese tendrá que llegar a un acuerdo coñ Roberto Mansur, quien tendrá derecho sobre mi contrato.

"Mientras continúe como agente libre las negociaciones tendrán que ser directamente jugador-patrón, pero -repito- todo parece indicar que firmaré con los Diablos".

Para concluir, Tejeda informó que comenzará como relevista, pero después buscará la oportunidad para convertirse en abridor, donde se siente a gusto.

MOTEL La loma
TELEFONO 3-22-22 CON 3 LINEAS DIRECTAS
TEPIC, NAYARIT

Astro de Oro Vendra a Mexico a Exponer el Titulo que Gana a killer

El flamante campeón mundial de los pesos completos junior que avala la UWA, el guatemalteco Astro de Oro reveló a nuestro corresponsal en Guatemala, C.A., que está dispuesto a aceptar ofertas de la Empresa Mexicana de Lucha Libre como de "Lucha Libre Internacional", para ir a la capital azteca a exponer con algun retador oficial nombrado por la UWA, que tendrá su próxima convención el próximo mes de mayo en Panamá, Rep. de Panamá.

Como lo informó MERIDIANO, en regia exclusiva fue el pasado domingo 25 de febrero, cuando Astro de Oro arrebató el fajín al enmascarado negro The Killer, quien cegado por su prepotencia "gabacha" no solicitó ni del promotor ni del retador Chapín una clausula donde debía conceder la revancha a The Killer, en caso de adjudicarse la corona mundial.

Astro de Oro, segun reveló en la ciudad de México el mes de junio venidero.

Gran Duelo en Peñaloza y Juan M. Galeazzi en el Motociclismo

Los sensacionales pilotos Luis Peñaloza y Juan Manuel Galeazzi, sostuvieron un tremendo duelo en la categoría Libre del Campeonato de Velocidad de Motociclismo, que se efectuó en el autódromo "Hermanos Rodríguez", de la Magdalena Mixhuca.

Peñaloza y Galeazzi se enfrescaron en magnífico duelo, pero de eso se aprovechó el experimentado Oscar Castellanos para llevarse el primer lugar, dejando en segundo a Luis y en tercero a Juan Manuel.

La cuarta posición correspondió a Miguel Angel García y en quinto sitio se ubicó Felipe Ortega.

Cabe señalar que se registró una tremenda caída de Luis Aramoni y Oscar Castellanos en las eses, pero afortunadamente solo fue el susto. Peñaloza tronó su motor. Antes de los hechos, hubo un carrerón entre los cuatro mencionados.

En la categoría de 400 cc, a diez vueltas, el triunfo fue para Rodolfo de la Peña, seguido por Carlos Santillán y Andrés Negrete.

En 750cc Superbike, el primer sitio se lo llevó Juan Manuel Galezzi, seguido por Gumaro Gutiérrez y tercero Andrés Negrete.

En 600cc, Luis Armando se llevó los honores mientras que Luis Peñaloza fue segundo y 3. Miguel Angel Muñiz.

En la categoría KR-1 de 250 cc, la victoria correspondió a Luis Aramoni, seguido por Román Farías y 3. Rodolfo de la Peña.

En 350 cc, 1. Roberto Monroy, 2 Alonso Vivanco.

En categoría infantil, 1. Alfonso Maldonado; 2. Jordi Vidal; 3. Héctor Romero.

La dirección siempre acertada de Faustino Rodríguez y su equipo, con la sanción de la FMM, a cargo de Raúl Morales.

Lo negro de la jornada fue que unos borachos se cruzaron la pista en plena recta y con conformes aventaron una botella que lesionó a un director de equipo. Habrá que reparar las alambradas, pero ya

VENDO casa, doy facilidades. Vendo terreno
2-31- 58

IMPRIMIR TU ROPA DEPORTIVA?
ESTAMPADOS DEPORTIVOS
Juan Escutia 115B Altos Telefono 2-68-26
Tepic, Nayarit

Son Pocos los Promotores que Arriesgan su Dinero, Enfatizó Jesús Escotto

MEXICO, D.F. (LEMUS).- Han sido contados los promotores que realmente arriesgan su dinero, como Jesús Escotto, quien trajo a a la capital, no hace mucho, el encuentro del título internacional de los ligeros entre el mexicano Ramón Marchena y el filipino Rolando Navarrete.

El propio Escotto asegura que en esa función se invitieron 200 millones de pesos, pero como todo un valiente a los tres días de celebrar el espectáculo, reportó, aunque mínimas ganancias.

Jesús Escotto ahora traerá el encuentro de Isaias Lucero, monarca de los semicompletos frente a Antonio Adame, retador de la corona de los superligeros, Marco Al Lizarraga defenderá contra Antonio García y el ligero Juan Soberanes ante Javier Altamirano y de los supergallos entre Pedro de la Cruz contra Porfirio Hernández "el Killo".

Por lo pronto, don Jesús no reveló el precio de la papeleta, pero si se considera que cada campeón cobra un promedio de 15 millones de pesos por exponer la faja, la inversión mínima sera de 150 millones del águila.

Jesús Escotto tiene en mente recobrar el buen pugilismo que se había perdido en la capital y esto se puede conseguir solo con programas dignos de la afición.

"A mediados de año, espero una nueva contienda de corte internacional, si no es que antes, porque Ramón Marchena, quien es socio mayoritario de la empresa JYR, quedó contento de la respuesta del público y espera repetir aquí", externó el empresario.

Por último, Escotto expuso que la calidad del pugilismo del D.F. ha caído, luego de que los promotores no arriesgan sus centavos, realizan funciones de miedo, no se promueven a los peleadores preliminares y estos tienen que irse a la provincia.

Y USTED, PORQUE NO.... AD-QUIERALO
NISSAN
LE OFRECE: TSURU 4 PUERTAS, TIPICO STD CON DIRECCION HIDRAULICA
CON SOLO $ 717,435
¡VISITENOS Y SE CONVENCERA!
SI CREA EL SISTEMA
AUTOMOTORES SIERRA, S.A. DE C.V. INSURGENTES Y ROBLE
TELS. 3-40-54 Y 3-42-72
高性能 KO·SEINO ALTO DESEMPEÑO EN PERFECTO EQUILIBRIO
Tecnología japonesa. Calidad Nissan.
NISSAN

AGENCIA DE VIAJES REPRESENTACIONES TURISTICAS DE NAYARIT, S. A. DE C. V.

Así es Impresionantemente Barato... pero además, muy bueno!!

$79.0 Dlls.

(por persona en habitación cuadruple)

Que tal ¡! y lo que Ud. no sabe es que esos 79.00 DLLS le incluyen
* 7 Noches de alojamiento en el Hotel Save Inn y
* La renta de un auto Economy durante su estancia!!! (7 dias de renta)
y por si fuera poco, el Save Inn Está cerca de todo Disney World, Sea World, Bush Gardens Wet'n wild, etc
Ahora ya lo sabe, pásese unas super vacaciones a un precio realmente impresionante!!!
Pregunte por nuestras tarifas en doble y triple están realmente impresionantes
NO INCLUYE TRANSPORTACION AEREA
SALIDAS TODOS LOS DIAS

CONSULTE A SU AGENTE DE VIAJES.
Returnay.
Tels. 3-39-47 y 3-76-38
ROSA DE AGUNAGA DE GONZALEZ
GERENTE DE VENTAS

REPRESENTACIONES TURISTICAS

Los Problemas del Peinado

POR ROSALBA MEJIA PERALTA

Cuando las señoras salen de viaje, invariablemente acuden un día antes al salón de belleza. Se trata de ir bien peinadas, muy propias y que no se emplaste el pelo, como suele suceder con la humedad de los puertos. Mi madre no es la excepción, pero no cayó a la altura de Jane, la norteamericana, que estaba dispuesta a batirse a duelo con cualquiera que le moviera un pelo de la cabeza.

Por tanto, Jane no quiso:
Meterse a la alberca.
Entrar en la playa.
Caminar en la arena.
Sentarse bajo un abanico.
Abrir las ventanas.

Podía haberle pasado por encima un Caterpiller y no le importaría; se podía incendiar el hotel, y tampoco le interesaba. Se habría caido el avión y no le hubiera perturbado. Pero el poder llegar a despeinarse le sacaba de quicio.

Además su pelo platinado quién sabe con que se lo conformó posiblemente se lo puso concreto con varilla de tres octavos, porque ni un cabello lo tuvo fuera de su sitio durante los siete días de viaje. Llegue a pensar que a lo mejor no era pelo y si un casco de futbol americano.

Y entre el cuidarme el peinado y lo romántico de todo me puse histérica, sobre todo cuando me vió un amanecer en el colo azul del caribe, en donde pense que, ahora sí, le daria un ataque de apoplejía, o sea la versión médica de un infarto romántico.

Para esto no perdía ocasión en soltar un ¡Oooooohhhhhh......! en la calle, en el hotel, en los restorantes el ¡Ohhhhhhh!... me traía frita. Y es que piensan que todos los mexicanos son toreros y que las "señorrrriiiiitas" andan vestidas de manolas y con peinetas y castañuelas. Les hice ver que no: que si bien estaba en América Latina, no era como se les decía que éramos.

Traté de explicarle algo de la historia de México y de la cultura Maya, aunque no soy muy avanzada en estas cuestiones. Pero como a cada frase mía soltaba un "oh" y pedía un coctel Margarita para cuando llegamos a la conquista hecha por Hernán Cortés no se podía parar de la silla; pero, eso sí, sin estropear su peinado.

Pensé que dormía sentada.
O colgada de una lámpara.

En cambio, su marido estaba más humanizado. No se conformó con pedir sandwiches -que es lo que piden los turistas norteamericanos- y probó de todo, me dijo que la historia de México no le interesaba porque la que conocía de los EE.UU., se limitaba a la película "Lo que el viento se llevó", de Clarck Giabe.

Era otra muy diferente. Por tanto, cuando volvieron a los EE.UU. se divorciaron. Allá así son de tajantes.

Compro Terrenos Grandes

Suburbanos de Tepic. Desde 5 hectáreas. Recibo ofertas y datos en inmobiliaria Mont Robert S.A. de C.V. Plaza de Alica local 27 "B" tel.: 3-28-84 Tepic, Nayarit.

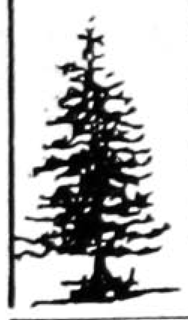
MADUROC S. de R.L. de C.V.
MADERAS DE TODAS CLASES.
MADERERIA — ASERRADERO
ZACATECAS 430 NTE. — DOM. CONOCIDO
TEL.: 208-84 — EL AHUACATE
TEPIC, NAY.
SERVICIO A DOMICILIO

INSTITUTO MEXICANO DEL SEGURO SOCIAL
OFICINA PARA COBROS DEL IMSS

IMSS

19-01

CONVOCATORIA PARA REMATE.

A las 11:00 horas del día 20 DE ABRIL 1990, se rematan al mejor postor en el domicilio de CAL. DEL EJERCITO NAC. NO. 14 TEPIC, NAYARIT los bienes que abajo se listan y que se encuentran depositados CALLE COLINA NO. 159 - SUR DE ESTA CIUDAD sirviendo de base las cantidades que se mencionan, por lo que se formula la presente convocatoria con base en el Artículo 176 del Código Fiscal de la Federación.

Las personas interesadas en adquirir dichos bienes deberán presentar las posturas con los Certificados de Depósito expedidos por Institución de Crédito autorizada, garantizando el 10% del importe de la base del remate, se admitirán estas, las ta las 11:00 HRS. del día 19 DE ABRIL DE 1990.

Los escritos de posturas deberán contener los siguientes datos: nombre, nacionalidad, domicilio del postor y clave del Registro Federal de Contribuyentes, si se trata de personas físicas; tratándose de personas morales, el nombre o la razón social, la fecha de constitución, la clave del Registro Federal de Contribuyentes y el domicilio social, la cantidad que ofrezca por los bienes objeto de remate conforme a lo dispuesto en los artículos 181 y 182 del Código Fiscal de la Federación.

PRIMERA Almoneda.

BIENES SUJETOS A REMATE:

DOS BARCOS TIPO PESCA MULTIPLES DENOMINADOS:
(1) - M.N. MIGUEL LOPEZ RIVERA
(2) - M.N. SALVADOR VILLASEÑOR ANGUIANO
AMBOS COLOR BLANCO Y AZUL EN BUEN ESTADO

REGISTRO PATRONAL	NOMBRE DEL DEUDOR	BIMESTRE	CREDITO	IMPORTE	BASE DEL REMATE	POSTURA LEGAL
550-11714-10	UNIVERSIDAD DE NAYARIT	1/89, 2/89, 3/89	895000551	112,684	800'000,000	533'333,333
		4/89, 4/89, 5/89	895000552	156,221		
			895000553	156,221		
			895000554	95,632		
			891014028	100'996,848		
			891028737	100'524,084		
				202,044,842		

Lo que se publica en solicitud de postores.

LUGAR Y FECHA TEPIC, NAYARIT A 27 DE FEBRERO DE 1990

EL JEFE DE LA OFICINA

C.P. RODOLFO CHAPA RODRIGUEZ

Nombre y firma.

INSTITUTO MEXICANO DEL SEGURO SOCIAL
OFICINA PARA COBROS DEL IMSS

IMSS

CONVOCATORIA PARA REMATE.

A las 11:00 horas del día 20 ABRIL 1990, se rematan al mejor postor en el domicilio de CAL. DEL EJERCITO NAC. NO. 14 TEPIC, NAYT. los bienes que abajo se listan y que se encuentran depositados CALLE COLINA NO. 159- SUR DE ESTA CIUDAD sirviendo de base las cantidades que se mencionan, por lo que se formula la presente convocatoria con base en el Artículo 176 del Código Fiscal de la Federación.

Las personas interesadas en adquirir dichos bienes deberán presentar las posturas con los Certificados de Depósito expedidos por Institución de Crédito autorizada, garantizando el 10% del importe de la base del remate, se admitirán estas, las ta las 11:00 HRS. del 19 DE ABRIL DE 1990.

Los escritos de posturas deberán contener los siguientes datos: nombre, nacionalidad, domicilio del postor y clave del Registro Federal de Contribuyentes, si se trata de personas físicas; tratándose de personas morales, el nombre o la razón social, la fecha de constitución, la clave del Registro Federal de Contribuyentes y el domicilio social, la cantidad que ofrezca por los bienes objeto de remate conforme a lo dispuesto en los artículos 181 y 182 del Código Fiscal de la Federación.

PRIMERA Almoneda.

BIENES SUJETOS A REMATE:

UN BARCO DENOMINADO LOURDES 2, TIPO DE EMBARCACION ARRASTRERO, DE ESLORA 21. 60 CON SI TEMA DE REFRIGERACION EQUIPO CON MOTRO CATERPILA DE 240 CABALLOS

REGISTRO PATRONAL	NOMBRE DEL DEUDOR	BIMESTRE	CREDITO	IMPORTE	BASE DEL REMATE	POSTURA LEGAL
H12-10406-10	SCPP ISLA ISABEL SCL	1/89	891003784	246,647	150,000,000	100'000,000

Lo que se publica en solicitud de postores.

LUGAR Y FECHA TEPIC, NAYARIT A 27 DE FEBRERO DE 1990

EL JEFE DE LA OFICINA

C.P. RODOLFO CHAPA RODRIGUEZ

Nombre y firma.

VENDO terreno ubicado en col. Lomas de la Cruz, inf. Tel. 2-75-83

Se vende lote 4 x 25 mts. Zapata 923 y Flores Magón. Inf. Tels. 2-14-89 y 2-91-33

HOTEL FRAY JUNIPERO SERRA

TEL.: 2-25-25

VASAN Auto Partes

VENTA DE REFACCIONES PARA TODA CLASE DE "VEHICULOS"
LOS MEJORES PRECIOS DEL MERCADO.
¡VISITENOS!

Espectáculos Cellejeros

POR MARCO ALMAZAN.

Cuando uno se decide a asistir a un espectáculo, por modesto que sea debe pagar su localidad, pues el empresario de algo tiene que vivir, el pobre hombre, y además ha incurrido en gastos de autor, dirección, representación, vestuario, iluminación, decorados, impuestos, mordidas, etc. Las etcéteras son las que a la larga salen más costosos y si no que lo diga Manolo Fábregas.

Sin embargo, todo el mundo tiene la oportunidad de poder asistir a diario a una serie de espectáculos completamente gratuitos, que se dan en la vía pública y que no ha organizado nadie. Es decir, que no ha sido organizados para la diversión de la ciudadania. No es nuestro propósito, desde luego, el de darle ideas a los HH. ayuntamientos del país, pero en un caso de apuro, cuando se ande corto de fondos -lo cual es condición más o menos permanente de todos los HH Ayuntamientos del país- bien podrían cobrar una pequeña cantidad, como impuesto sobre espectáculos callejeros, al numeroso público que invariablemente se congrega para presenciar algunos de los siguientes cuadros. Es verdad que se trata de funciones carentes de la mayor calidad artística, por montarse sin guión ni apuntador, pero no por ello dejan de estar exentos de alta emotividad.

Nos referimos al espectáculo callejero, el cual puede presenciarse de gorra e incluso con derecho a asiento si se tiene suerte de alcanzar sitio en la banqueta.

Entre los espectáculos callejeros más frecuentes y con mayor éxito de público, se cuenta el que protagoniza la grúa municipal. Hasta ahora todas sus representaciones se ven asistidas por un nutrido grupo de ciudadanos y ciudadanas, aparentemente sin quehacer, que escuchaban con verdadera atención las voces de mando que dirigen la operación de cargar con el vehículo mal estacionado. Los espectáculos siguen ya no con atención, sino con verdadero arrobo todas las maniobras, y cuando la grúa se pone en marcha, todas, como un solo hombre se ponen de puntillas para seguirla a distancia, hasta que se pierde de vista. Es un espectáculo que nunca defrauda, y por que cualquiera pagaría un peso de muy buen agrado.

Otro espectáculo callejero digno de tenerse en consideración es el que ofrece un trabajador manejando una escabadora, un taladro eléctrico o una demoledora. Son muchos los viandantes que dedican una mañana o una tarde entera, a ambas, para ver como la máquina va ahondando un solar, como el hombre de la perforadora trepan la superficie del asfalto y como la demoledora tira abajo un vetusto edificio. Y hay accidentes de por medio, tanto mejor.

Igualmente fascinantes especialmente para las mujeres, son los espectaculos llamados mudanzas. Pocas cosas cautivan más al vecindario que ver entrar y salir a los cargadores con los muebles y cachivaches de una honrada familia que, por otra parte les importa un pito a todos los moradores de la calle. Sin embargo, al percatarse que se va a efectuar una mudanza, desde temprana hora las señoras y las criadas se acomodan en sitios estratégicos en ventanas, balcones y azoteas para no perder detalle, y se pasan las horas haciendo inventos de lo que sacaron o metieron en la casa de enfrente. ¿Con qué objeto? Vaya usted a saberlo. Pero lo cierto es que cualquier ama de casa se pierde primero un pleito entre vecindario, que una mudanza.

Tenemos también, como es natural, los incendios y los atropellamientos en la vía publica. Los primeros atraen a un numeroso público que opina sobre las causas que originaron el siniestro y sobre las diversas maneras de combatirlo y aplicarlo. Todo transeúnte es un bombero en potencia. Los segundos también disfrutan de un "rating" muy alto, especialmente si hay sangre de por medio. Cada espectador asegura haber visto los detalles. Sin embargo cuando se les pide sirvan de testigos en la comisaría, todos se vuelven ojo de hormiga o dicen que no vieron nada aunque lleve en las manos los zapatos del accidentado.

Hay muchos otros espectáculos de menor cuantía e impacto dramático los resbalones de cáscara de plátano, los choques automovilísticos, los pleitos callejeros y la aprehensión de borrachos.

En general puede decirse que el espectáculo callejero es tan amplio, que hasta los amantes del género frivolo tienen el suyo propio del que pueden disfrutar a todas horas y en todas partes: nos referimos al glorioso desfile de minifaldas, que le dan punto y raya a cualquier número de revista o bataclán.

CASA DE CAMBIO LIDOR
Compra-Venta
Dolares-Pesos
Pesos-Dolares
Cambio de cheques
Pagamos money order en dolares ó pesos.
2-33-84
Jesús Vega Bastidas
AVE. MEXICO 44 SUR -TEPIC, NAY.

DR. OCTAVIO MONTES DE OCA RUIZ
Medicina de Rehabilitación
Lumbalgias, Parálisis facial,
Artritis y Paralisis en general
Dom. Particular INSURGENTES 719 PTE.
TEL. 2-52-98

TALLER MECANICO
DE JUVENTINO GOMEZ
TRABAJOS DE TORNO EN GENERAL
Soldaduras Eléctricas y Aluminio
RECTIFICACION DE MOTORES
Rectificadora de Superficies Torcidas
Contamos con Prensa para 100 Toneladas
San Luis 44 Sur Casi Esquina con Abasolo.
TELEFONO 2-16-51

Estética "BRUNO"
SALON FEMENINO SALON MASCULINO
MASAJES
BASES
TINTES
MANICURE
ESTILOS Y CORTES ESPECIAL
TINTES Y ONDULACIONES
APLICACIONES DE PELO NATURAL

MORELOS 128 PTE. TEPIC, NAY.

BICIPARTES
CORITA DE TEPIC
LE OFRECE BICICLETAS Y REFACIONES PARA TODA CLASE DE BICICLETAS Y MOTOCICLETAS.
CONTAMOS CON BUEN SERVICIO EN LA REPARACION DE SU BICICLETA Y MOTOS.

GT
TIOGA
PARTES DE BICICROSS
AV. MEXICO No.337 NTE. TEL. 2-94-10
AV. ALLENDE No.95 PTE. ESQ. PUEBLA TEL. 2-31-34
TEPIC, NAY.

YA ESTA AQUI.... EN TEPIC
LA NUEVA
TINTORERIA ELECTRONICA
Su ropa fina ya la puede usted confiar con nosotros.
Contamos con la más avanzada tecnologia del ramo
VISITENOS EN:
BOULEVARD TEPIC XALISCO No. 115

TRANSMISIONES AUTOMATICAS
VENTA DE
TRANSMISIONES Y PARTES PARA
TRANSMISIONES DE TODAS LAS MARCAS
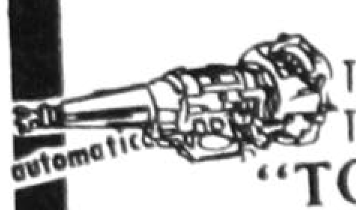
"TORRES BARRON"
AV. INSURGENTES 640 PTE. TEPIC, NAY.
TELS.: 2-60-93 2-61-91

Estas vacaciones
¡Agarre bien las curvas!
No derrape por ahí, con unas llantas en mal estado...
mejor arránquese hoy mismo a su distribuidor
EUZKADI RADIAL T/A

Agarre su hielera en la compra de dos llantas

PERMISO EN TRAMITE SECOFI 1220 OFERTA VALIDA HASTA AGOTAR EXISTENCIA
Euzkadi Radial T/A
20% de Descuento en:
TODOS NUESTROS SERVICIOS
hasta abril 12
Servillantas del nayar s.a. de c.v.
P. SANCHEZ Y ABASOLO TELS. 3-52-52 Y 3-52-22 APDO. POSTAL No.309
C.P. 63000 TEPIC, NAYARIT
En la presentación de este cupón y su automóvil, le regalamos un calendario del Mundial Italia '90

DISTRIBUIDORA DE MATERIALES
macasa
S.A. DE C.V.
CEMENTO · VARILLA · CALHIDRA
ALAMBRON · ALAMBRE RECOCIDO
ASBESTO · CASTILLO PRE-FABRICADO
SERVICIO RAPIDO A DOMICILIO
AV. REY NAYAR Y EGIPTO
COL. H. PROVINCIA
TELS. 352 60 Y 340 20
CARRET. INTERNACIONAL ESQ. CON CHE GUEVARA
COL. 2 DE AGOSTO TEL. 383 32
TEPIC, NAYARIT

CASA DE CAMBIO
"N A Y A R"
Han iniciado sus operaciones otorgando los siguientes servicios:
COMPRA-VENTA de Monedas de Oro y Plata.
COMPRA-VENTA de billetes (dólares) mejorando cotizaciones Bancarias.
Cambio de cheques personales, giros telegráficos, postales, etc. aplicando porcentajes moderados.
Contamos con equipo para detectar la autenticidad de los billetes (dólares).
Antes de realizar sus operaciones, sugerimos nos visite.
NUESTRO LEMA
SERVICIO SERIEDAD S...
HORARIO CORRIDO De 9 A.M. a 8 P.M.
San Luis 114 Nte. Tepic, Nay., Tel 2-00-

DR. FCO. J. VALERIO HANDAL
MEDICINA INTERNA
Gastroenterologia Electrocardiografía
U.A.G. ☆ U.N.A.M.
Post-Graduado Centro Hospitalario 20 de Noviembre ISSSTE
Horas de Consulta de 16:00 a 20:00 Hrs.
Consultorio: Hidalgo 149 Pte.
Tel. 2-49-39 Radio Tel. 2-33-05 Clave 776
Domicilio Particular
Calle Genova 6 Cd. Valle

CINEMAS INSURGENTES

SALA 1

"GROTESCO"
CON LINDA BLAIR, NADIE PUEDE AMAR A TAN HORRENDO SER
4:10, 6:00, 7:50 Y 9:40
DOMINGO DESDE LAS 2:15

SALA 2

"CITA CON UN ANGEL"
UNA CITA CON EL ROMANCE, LA COMEDIA Y LA MAGIA.
3:40, 5:40, 7:40 Y 9:40
DOMINGO DESDE LA 1:40

Dr. Roberto Silva Perez
CIRUJANO DENTISTA
CONSULTORIO: PARTICULAR
Av. México 157sur Eulogio Parra N.422 ote.
Int. 3 Altos
TEPIC NAYARIT.

COMPUTACION E INTELIGENCIA ARTIFICIAL
LE OFRECE.....
CURSO DE COMPUTACION
ESPECIAL PARA NIÑOS DE 6 A 12 AÑOS.
SOMOS EGRESADOS DEL Tecnológico de Monterrey
INICIO 19 MARZO
Queretaro y Allende 195. (Altos)

35 Años de Bailarín y Coreógrafo de Federico Castro en el Ballet Nacional

POR: MERCEDES CASTRO

MEXICO, D.F.- "Soy la gente más horrible del mundo cuando voy a hacer una obra enloquezco no duermo. Investigo música, movimientos, acciones cotidianas, veo fotografías, cine, pintura".

Lo anterior fue externado por Federico Castro quien recibirá un homenaje que el Ballet Nacional de México le rendirá por sus 35 años de labor artística a travéss de una temporada que el grupo que dirige la maestra Guillermina Bravo realizará en el centro Cultural Universitario.

El maestro Castro explica que cada obra, la hace con el mismo entusiasmo y pensando que esta haciendo lo máximo, de tal forma que cuando le da el último paso y le hace algunos cambios por angustias o porque no esta del todo convencido, de repente ya no interesa pero finalmente cree que ha hecho lo que le gusta y empieza otra vez.

Añade que cuando termina una obra ya la responsabilidad es si se baila bien o mal depende de los bailarines la coreografía ya pertenece a los que la van a interpretar siempre les digo a mis bailarines que no puede pedir disculpas a la gente porque lo bailaron bien o mal. Pero se que Ballet Nacional es un grupo profesional, tan profesional que a veces yo mismo no me acuerdo de algunas partes de mis propias obras y ellos me ayudan. Esta comunicación no se pierde por eso es importante trabajar con un grupo así".

El 14 de abril, Federico Castro cumplirá 36 años de haber ingresado al Ballet Nacional de México que dirige la maestra Guillermina Bravo y afirma que su satisfacción es grande pero "quisiera hacer una obra que trascienda y algún día espera hacerla".

En la charla el maestro Castro prosigue sobre su obra y señala que la igual que su vida ha pasado por varias etapas primero fueron coreografías surrealistas: sueños vivencias internas y época infantil, después con elementos políticos, poco porque en ese momento el grupo tiene cierto carácter sobre ese tipo de manifestaciones pero dice que se ha ido acercando a lo abstracto a la forma al movimiento a la composición y hace lo que se le da la gana imagina el mejor provecho de los bailarines".

(NOTIPRESS)

MIGUEL A. GRANADOS CHAPA

Plaza-Pública

DE AGENCIA MEXICANA DE INFORMACION

malmente al Presidente Miguel de la Madrid, que la convirtió en slogan de su campaña -era una de sus siete tésis programáticas-. Pero el responsable de materializarla, como presidente de la comisión de renovación moral, una de las varias formadas por De la Madrid luego de las elecciones de 1982, fue el doctor en derecho Samuel I del Villar (el secretario de la misma por cierto, es hoy el gobernador de Chihuahua, y se llama Fernando Baeza).

Luego Del Villar fue nombrado asesor del Presidente para asuntos especiales y en ese carácter último las inciativas a que nos referimos ayer, por lo cual puede ser reputado como el padre de la forma en que actualmente esta concebido el juicio político. En agosto de 1985, la oficina de Del Villar fue desmontado y él renunció a su cargo, como culminación de las tensiones crecientes entre colaboradores muy cercanos al Presidente y este entonces amigo suyo, doctorado en Harvard con honores.

Del Villar siguió siendo priísta hasta ocurridas las elecciones de 1988, pero poco después de ellas inició un trayecto que lo llevó a renunciar al partido oficial y a apróximarse cada vez más al ingeniero Cuauhtémoc Cárdenas, al punto de que contó entre los convocantes a la integración del Partido de la Revolución Democrática, de cuyos mandos forma hoy parte, como secretario de asuntos jurídicos. En ese carácter, le correspondió redactar la demanda de juicio político contra su antiguo asesorado, el ex presidente De la Madrid, que fue uno de los expedientes que los actuales diputados prefirieron cerrar como preparativo para la supresión del juicio político.

Llama la atención que uno de los adalides de esa eliminación, el diputado José Trinidad Lanz Cárdenas, no lo haya sido en su oportunidad y que, al contrario, en el sexenio pasado figurara destacadamente en la operación de los mecanismos por los cuales entra en acción el juicio político. Lanz Cárdenas en efecto, actuó como director general de asuntos jurídicos de la Secretaría de la Contraloría, en su periodo inaugural. En ese carácter, fue protagonista en los preparativos de la acusación contra Díaz Serrano, la única concreción en la breve vida -ya podemos darla por concluida- de la reforma sobre las responsabilidades de los servicios públicos, destinada a luchar contra la corrupción, porque "si las leyes e instituciones que se da el pueblo no reflejado, esa voluntad política, y no abre el camino para esa eficacia administrativa la voluntad será derrotada y el camino estará cerrado".

TALLER MECANICO
"EL FEO"
AUTOPARTES ELECTRICAS
SERVICIO ELECTRICO
AMORTIGUADORES
DIESEL Y GASOLINA
Y MECANICA EN GRAL.
SIN CERRAR
AL MEDIODIA
Propietario:
Alberto Castillo
Miñon 356 Pte.
Tel. 3-20-83

Ricos Postres

POR MONICA ESPINOSA.

MEXICO, D.F. (AMI).- A continuación le doy dos deliciosas recetas, espero que le gusten:

PUDIN:
(Cuatro porciones).

2/3 de taza de azúcar mascado.
2 cucharadas de fécula de maíz.
1 2/3 tazas de leche evaporada.
1 huevo batido ligeramente.
3 cucharaditas de mantequilla.
1 cucharada de vainilla.

Mezcle el azúcar, la fécula de maíz, la leche y el agua.
Cocine a fuego lento sin dejar de mover.
Deje que espese un poco y añada la mantequilla y la vainilla mezclando hasta que se integre todo bien.
Refrigere y sirva.
Puede decorar con una cereza o algunas nueces picadas.

NATILLA DE CAJETA.
(Seis Porciones).

1 lata de leche evaporada.
1 lata de agua.
1 taza de cajeta.
4 yemas.
2 cucharadas de fécula de maíz copeteadas.
1/4 de mantequilla.
1/2 taza de nuéz picada.

Ponga a fuego lento la leche, el agua y la cajeta. Cuando hierva agregue las yemas y la fécula de maíz (disuelta en un poco de agua).
Cocine hasta que espese.
Retire del fuego y añada la mantequilla, mezcle bien.
Vacíe en una dulcera, deje enfriar y decore con la nuez picada.

Goleo individual en España

Polster amenaza a Hugo Sánchez

MADRID, 18 de marzo (EFE).-- El sevillista Anton Polster ha reducido a cuatro goles su desventaja respecto al madridista Hugo Sánchez, líder de la clasificación de máximos realizadores de la Primera División española con 31 tantos.

Clasificación:

1. HUGO SANCHEZ (Real Madrid)	31 (3 p)
2. Polster (Sevilla)	27 (7 p)
3. Aldridge (R. Sociedad)	15 (2 p)
4. Julio Salinas (Barcelona)	14
5. Baltazar (A. Madrid)	13 (4 p)
6. Penev (Valencia)	12 (3 p)
7. Manolo (A. Madrid)	11
7. Martín Vázquez (R. Madrid)	11
7. Koeman (Barcelona)	11 (10 p)
7. Beguiristain (Barcelona)	11
7. Pardeza (Zaragoza)	11 (2 p)
12. Butragueño (R. Madrid)	10
12. Ciganda (Osasuna)	10 (1 p)
12. Carlos (Oviedo)	10 (1 p)

GOLEO INDIVIDUAL

Goleo individual

Los Jorges se despegan

JORGE COMAS (VERACRUZ)	19	Carlos A. Seixas (Atlante)	8
Jorge Gabrich (Irapuato)	18	M. A. Díaz Avalos (Tigres)	8
Edú (América)	16	Alberto Durán (Morelia)	8
Carlos A. Poblete (Puebla)	15	Angel Bustos (Morelia)	8
Raúl Amarilla (América)	15	Wilmar Cabrera (Necaxa)	8
Luis Flores (Cruz Azul)	14	Dante Juárez (Toluca)	7
René Mendieta (UAT)	14	Gonzalo Farfán (América)	7
Jorge Aravena (Puebla)	13	Guillermo Vázquez (UNAM)	7
Sergio Almirón (UANL)	13	Julio C. Uribe (UAG)	7
Missael Espinoza (Monterrey)	12	E. de la Torre (Chivas)	7
Daniel Guzmán (UdeG)	12	David Patiño (UNAM)	6
Juan Flores (Santos)	12	Edson Vieira (UdeG)	6
Ricardo Peláez (Necaxa)	10	Edivaldo (Puebla)	6
Juan A. F. Barrera (Monterrey)	10	Franco Navarro (UAG)	6
E. Washington Olivera (Toluca)	10	L. R. Alves (América)	6
Walter Fernández (Cruz Azul)	10	L. A. Valdez (Chivas)	6
M. A. Figueroa (Morelia)	9	J. M. de la Torre (Puebla)	5
Jorge Campos (UNAM)	9	Sergio Pacheco (Atlas)	5
César Sosa (Cobras)	9	Pedro Duana (Cruz Azul)	5

de Llano
DE LLANO, S.A.
SOLICITA PERSONAL AMBOS SEXOS DE 20 A 25 AÑOS
- Estudios mínimos preparatoria o equivalente
- Excelente Presentación
- Tiempo Completo
Interesados presentarse con solicitud elaborada y fotografía reciente en:
Av. México 17 Nte. con el Sr. Rafael Beltrán Machuca

Joyas CES'SAR
JOYERIA Y RELOJERIA
ARTICULOS PARA TODA OCASION
ANILLOS DE GRADUACION
ORO Y PLATA
ZAPATA 82-B PTE.
TEPIC, NAY.

CAJA MAGICA
GRINGO VIEJO.
4:10, 6:00, 8:00 Y 10:00

CINE AMADO NERVO
LA CAMIONETA GRIS.
3:50 Y 7:20
LA PUERTA NEGRA.
5:35 Y 9:15

Cine Azcona
LA CIUDAD AL DESNUDO.
3:50 Y 7:40
LAS APARIENCIAS ENGAÑAN.
5:05 Y 9:35

Cine Premier 70
VOLVER AL FUTURO II.
DESDE LAS 4:00 DE LA TARDE.

El Español, un Idioma del Futuro

LA HABANA.- El idioma español, aún denominado castellano, debería ser uno de los protagonistas estelares que asista a la conmemoración dentro de un par de años, del V Centenario de la llegada de los españoles al continente americano. De 320 millones de personas que usufrúctan las bonanzas y los rigores de esa lengua, 277 millones son americanos, ya sean nativos o no.

En un periodo que ni siquiera alcanza 500 años, el idioma español ha ido diseminándose por el mundo con una perseverancia que enternece a los lingüísticos. La expansión se ha logrado en medio de la sordomudez y de la desatención oficial más tremendas.

En América Latina, ni la brutalidad política ni la contingencia han podido con la fuerza de una lengua casi siempre abandonada a la buena de Dios. Los latinoamericanos han sabido capear todos los temporales enfrentados unas veces y entregados otras, en cuerpo y alma, a la influencia del idioma inglés, de la retórica de los políticos locales y también, a soportar la influencia de los medios de comunicación capacidad de mistificación conceptual.

Sin embargo, Gabriel García Márquez le augura al castellano el mismo destino que el latín: convertido en madre de idiomas. Poco antes de cumplir su primer milenio de existencia, el latín se fracturó en un ramillete de lenguas. Aun así, el colombiano autor de "Cien años de sociedad" asegura que en el próximo siglo, los americanos dispondrán de un idioma con todas las de la ley.

El castellano del siglo XXI, según los especialistas, pendulará entre la diversidad y la singularidad, con el inglés como fuente generadora de neologismos tecnológicos y con una relativa neutralización de los acentos locales.

Pero ese futuro lingüístico, más o menos armonioso, tendrá que ser forjado ahora mismo, en un presente atestado de obstáculos, de carencias materiales y enrarecidos por ciertos intereses comerciales. El español que viene tendrá que vérselas con el influjo de la televisión, el periodismo y la política.

En un contexto como el latinoamericano, donde el televisor sigue siendo el gurú indiscutible de la reflexión intelectual masiva, no sobre recordar que todavía no existe un satélite que posibilite las intercomunicaciones televisivas en la región.

El proyecto del satélite latinoamericano Cóndor, que corre por cuenta y esperanza de: Perú, Colombia, Ecuador, Bolivia y Venezuela, no estará listo hasta por lo menos 1995. Mientras tanto, las televisoras extranjeras, y sobre todo las estadunidenses hacen un agosto en la región, 77% de los programas que importa la televisión latinoamericana proviene de Estados Unidos.

A partir de la más reciente Reunión de Ministros Latinoamericanos de Cultura, en enero pasado en Mar del Plata (Argentina), se estableció una Comisión de Expertos para que analice la posibilidad de crear un canal de televisión para el subcontinente, bajo la denominación de "Latinoamericano". El proyecto, presentado por Argentina, propone utilizar, para emitir la señal, la infraestructura existente, como el satélite Intersalt, en el que ese país posee una capacidad ociosa. Se espera que éste emitiendo a finales de este mismo año con una frecuencia reducida.

La profesora universitaria cubana Elizabeth Santana, advirtió sobre el peligro que a su juicio estaría representado para el idioma, los doblajes de las telenovelas extranjeras que pasan por las pantallas chicas de la región.

Santana asegura que en Cuba nadie se ha detenido a analizar con profundidad las consecuencias de ese idioma neutro de los doblajes. Se trata, advierte, de un castellano estandarizado y desprovisto de matices, capaz de garantizr la comunicación solo en niveles muy primarios.

Hace cuatro años, el filólogo ecuatoriano Hernán Rodríguez, mencionó que esa lengua de las transformaciones de la televisión no es sino un español "raquítico, repetitivo y balbuciente".

Un segundo enemigo potencial del "castellano latinoamericano" sería -de hecho ya es- el periodismo con su sarta de elementos arbitrarios e irracionales.

En opinión del novelista y ensayista cubano Reinaldo González, el lenguaje del periodismo regional -y muy especialmente el de su país- está plagado de lugares comunes, préstamos lexicales innecesarios, sintaxis ininteligibles y sobre todo, de una sobrecogedora desconexión con la realidad más inmediata y fundamental.

"Si habláramos y pensáramos como parecen hablar y pensar los encargados de los medios de comunicación, hace rato que estaríamos todos muertos", aseguró González durante una conferencia en la Universidad de La Habana.

El célebre académico español Fernando Lázaro Carreter, considera que "el problema con que se encuentra el lector desarmado ante un periódico es la jerga: un lenguaje con multitud de rasgos expresivos y de ordenación de la noticia imposibles de comprender, si no es un lector avezado". Y eso, precisamente eso, no abunda en América Latina.

Y quedaría por mencionar en esta trinidad "non sancta" de enemigos potenciales del castellano a los políticos con su invertebrada proclividad hacia la vacuidad conceptual. A este respecto acaso resulte útil el libro "La perversión del lenguaje", del sociólogo español Amado de Miguel, donde se reseña el "Politiqués" jerga mediante la cual algunos políticos pretenden comunicarse.

Pese a todo esto el español o castellano va, sutil y calladamente, camino de convertirse en la segunda lengua universal. Y eso, se dice fácil, pero lograrlo es una tarea de gigantes.

DEBEMOS PONER FIN A LA VIOLENCIA

POR SERGIO MORALES

Nadie tiene derecho a dividir el País o a poner en diferentes bandos a los habitantes de un estado, bajo el pretexto de subsanar un supuesto fraude electoral ni mucho menos a solicitar la intervención del ejército emanado del pueblo, para reprimir y así poder satisfacer su ego y sus apetitos políticos.

Hace falta cordura para resolver las contraversias para cumplir con los compromisos contraídos con los electores y evitar enfrentamientos fraternos y para avanzar en la democracia.

La concertación no implica el desprecio por el voto ni significa negociar a espaldas de la base. La concertación es poner fin a la violencia.

La situación que por ahora inquieta a los estados de Guerrero y Michoacán, ha originado la postergación de inversiones la cancelación de cientos de viajes turísticos por la mala imagen que se ha transmitido al exterior, que muestra una manipulada escena de casi estado de sitio, o que la violencia es general, no solo en las entidades antes mencionadas, sino en todo el territorio nacional.

Los representantes de los Partidos Políticos PRD y PRI no han llegado a un acuerdo definitivo en sus demandas, a pesar de las respetuosas sugerencias que han escuhado del Secretario de Gobernación.

En las pláticas, que se han desarrollado en la vieja casona de las calles de Bucarelli, ha estado ausente el espíritu de cordura, de conciliación y de paz.

Ni los enfrentamientos ni la violencia representan avance en la consolidación de la democracia y sí alientan la salida de capitales.

Pero al margen de todo, las autoridades deben investigar la procedencia de las armas de fuego que portan los posesionarios de los palacios municipales de Coyuca de Benítez (que es el más explosivo) de Teloloapan, de la Unión y de Chichihualco; citar la presencia casi siempre hostil de las fuerzas de desalojo y sobre todo instar a los representantes sentarse a la mesa de las negociaciones para poner fin a este clima de intranquilidad.

Ambos bandos, deben escuchar las voces moderadas de los intermediarios, de los vecinos de los guerrerenses, de los michoacanos a fin de poder frenar esta ola de violencia.

Deben dejar a un lado las insolencias y las actitudes de prepotencia, abandonar exigencias inadmisibles y concretas a la orden del día, es decir, a las discusiones postelectorales para reconocer las derrotas y aceptar sin gritos las victorias.

Fernando Gutiérrez Barrios, Secretario de Gobernación, aclaró a tiempo que la concertación no significa la sustitución de la voluntad popular o que los sufragios estén a discusión.

La concertación es poner fin a la violencia, reconocer las victorias y sobre todo, devolver la tranquilidad a los dos estados por ahora intranquilos.

Brasil Suspende Pagos

Sigue el drástico programa de ajuste económico en Brasil y ahora el Presidente Fernando Collor de Mello ordena la suspensión parcial de pagos de la deuda con los acredores del Club de París y también cancela el envío de remesas al exterior. Estas medidas vienen a unirse a las de política interna, que obligan a los bancos a trabajar con fondos bloqueados. Collo hace bien en su intento de sanear la economía y, para ello, correr riesgos. No obstante, está por verse si tan rígidas disposiciones podrían persistir no digamos ya a largo sino a mediano plazo: el tiempo suficiente para que el país pueda lograr algún resultado favorable.

Tal como están las cosas, con una inflación anual de 2,800 por ciento, Brasil da la impresión de vivir en un estado de calamidad pública. Y precisamente en ello se basa Collor de Mello al disponer algo que prácticamente las Cámaras sólo pueden aprobar en caso de desastres nacionales, por ejemplo, el bloqueo de las cuentas en los bancos, de las cuales sus beneficiarios sólo pueden retirar veinte por ciento. ¿Verdaderamente vive Brasil un desastre nacional, para que tales órdenes de extrema necesidad se justifiquen? la respuesta parece afirmativa, pues no sólo lo bélico llega a ser urgencia pública, también lo es

PASE A LA PAG. 3

INDICADOR

Meridiano

PUBLICACION PERIODICA AUTORIZADA
REGISTRO SEPOMEX
NUMERO 18812389-001 CARACTERISTICAS 12-1252-70
CERTIFICADO DE LICITUD DE CONTENIDO NUM. 2963
CERTIFICADO DE LICITUD DE TITULO 3378
TITULO RESERVADO POR LA SEP 45-69
Editado por Compañía Editorial ALPESOR, S. DE R. L.
Oficinas y Talleres en: Emiliano Zapata No. 73 Pte
Colonia Centro C. P. 63000
Teléfonos 2-01-45 y 2-66-30
Apartado Postal 65, Tepic, Nay.
Dirección General: Dr. DAVID ALFARO
Director Ejecutivo: ELIAS MALDONADO
Dirección Técnica: ANTONIO PEREZ CISNEROS
Gerente General: LIC. JORGE CORDOBA JUG
Tesorería: CRISTINA PEREZ PEÑA
REDACCION: Lorena Hernández, Patricia Ramírez y Guillermo Aguirre T.
FOTOGRAFIA: Cruz Monsalvo García y Juventino Flores
INFORMATICA: Marco Antonio Delgado Rocha
Leonor Mejía Peralta y Juan Manuel Treviño Alfaro
COMPOSICION: Rosario Cambero V., Esperanza Figueroa Salazar, Amalia Ortiz Iñiguez y Rosalba Mejía Peralta
ARTE: Ramón Altamirano García, Francisco Javier González Ortega, Rafael Delgado y Salvador Alvarado
FOTOMECANICA: Adrián Figueroa Loria, y Julián Solis
PRENSAS: Fernando Delgado, Victor G. Ayón Ramírez y Juan Carlos García.
CIRCULACION: Diego Monsalvo.
CREDITO Y COBRANZAS: David Benítez Salcido y Armando Velázquez Partida.
Los Colaboradores que firmen sus escritos son responsables del contenido de los mismos.
No hay obligación de devolver originales aunque no se publiquen. Todos los fondos y correspondencia a este Periódico, deben ser dirigidos al Director, en el domicilio antes mencionado.
Este Periódico se edita con sistema computarizado
Distribución Regional Agencia LIRPASA.
AÑO XLV EPOCA II
Tepic, Nayarit.,
Diario: de Lunes a Sábado
Tiraje del Día: 4,500 Ejemplares
TELEFAX 2-94-18 TELEX 61135 MERIME
REPRESENTACION COMERCIAL
EN EL D.F. RODRIGO LEMUS, S.A.
Ejemplares Diarios en la Torre de Papel.
Club de Periodistas de México.

¡Juárez, levántate y anda!

ALVARO CEPEDA NERI

I. En la transición del Estado despótico al Estado moderno, una sociedad replantea sus relaciones con su mundo mediato e inmediato. Y somete a la crítica despiadada, demoledora, a toda esa carga de tradiciones que obstaculizan al cambio. Hacerse contemporáneos, modernizarse, igualmente respecto a sociedades probadamente modernas, en lo político y lo económico, es un proceso peculiarmente racional que implica, en suma civilizarse.

II. Y nadie, como Juárez, hace ya más de un siglo, se atrevió a modernizar a la sociedad mexicana, a su gobierno y al Estado, a la luz del liberalismo político. Resolvió el gran indígena (de la mano de aquella ilustrada, patriótica y visionaria generación de la Reforma), el problema y las relaciones entre el orden eclesiástico y el ordenamieto estatal. Se implantó la separación de la Iglesia y el Estado conforme a un factor común: la libertad y pluralidad de creencias.

III. Juárez (con Miguel Lerdo de Tejada, el gran liberal olvidado, mientras enaltece demasiado a Sebastián; con Ignacio Ramírez, el incendiario Nigromante, honrado y sabio; con Ocampo, el mártir del liberalismo), con ellos y todos los demás hombres = gigantes del 57, el huérfano de San Pablo Guelatao hizo ingresar a la nación a la modernización de entonces = que sigue siendo la de hoy, en el sentido de la supremacía del orden jurídico-positivo-político, conocido como Estado, sobre la Iglesia.

IV. Ese es, hoy más que nunca, el gran rendimiento racional, civilizado y moderno para establecer el reconocimiento no de una Iglesia, sino de todas las Iglesias y todos los credos religiosos que están establecidos en el país. El artículo 24 constitucional es una piedra angular, un cimiento, del Estado moderno, que no está a discusión ni a subasta. El clero católico, ebrio de golpismo, debe ser advertido (particularmente por un gobierno que le está haciendo demasiadas concesiones), que si se empeña en pretender imponer su religión como la única verdadera, volvería a incendiar al país y volvería a ser vencida.

V. Es necesario educar al clero católico insolente que "el sistema de separación de la Iglesia y el Estado y el privilegio de las asociaciones religiosas, van unidos generalmente con el principio de no prohibir jurídicamente ninguna confesión religiosa, siempre que no esté en contradicción con los preceptos del orden jurídico estatal, pero por otra parte, no se prohibe tampoco la irreligiosidad, la no pertenencia a una confesión determinada". (Hans Kelsen" Teoría del Estado)

VI. Nadie se opone, en el proceso de modernización, para que el Estado reconozca las personalidades de las agrupaciones religiosas denominadas Iglesias. Y tampoco, nadie se opone, a que los ministros de los cultos, considerados ya como personas, sean también ciudadanos, pero con las obligaciones y derechos de todos los mexicanos. Solamente los párrafos quinto y sexto del 130 constitucional, son lo que, con lo antes dicho deben ser reformados. Y, conforme a un tratado = concordato, establecer relaciones con el estado del Vaticano.

VII. Es cierto que, con "su impulso hacia la modernidad, los liberales no pudieron romper por completo con el pasado" (Charles R. Berry: La Reforma en Oaxaca. Ediciones Era, 1989). Y que ahora es la tarea que nos toca (y no solamente al gobierno), completar, en el sentido estricto que señalamos. Ningún otro artículo constitucional debe estar en cuestión, salvo que en las conversaciones de sínodo nocturno entre clero católico y gobierno se esté tramando un egreso a la época medieval.

VIII. Somos, desde Juárez y la reforma, en el aspecto religioso, una sociedad moderna, donde "todo hombre es libre para profesar la creencia religiosa que más le agrade". Y somos una sociedad plural. Porque florecen muchas Iglesias y sus credos amparo de la libertad religiosa y donde ninguna Iglesia tiene supremacía. Y es que "el triunfo del liberalismo y la proclamación de la Constitución de 1857 y de las Leyes de Reforma de 1859, por una parte, abrieron el espacio jurídico y político que permitió la libertad de culto y conciencia" (Jean Pierre Batian: Los disidentes. FCE y Colegio de México 1989).

IX. La modernización o racionalización de la vida contemporánea mexicana, en el asunto de la religión, estriba en librarse de la "conducción ajena" para poner a "la religión" dentro de los límites de la razón", de tal manera que nadie se erija en propietario de la verdad religiosa, sino que existan una pluralidad de Iglesias y credos sometidos al imperio de la ley de carácter o contenido democrático, para garantizar relaciones civilizadas de los creyentes y no creyentes conforme al principio de tolerancia religiosa.

X. Esta es la cuestión. Y es necesario establecerla como condición para el reconocimiento de las Iglesias y el otorgamiento de la ciudadanía a sus ministros. En caso contrario, si se privilegiara a una Iglesia y a una religión determinadas, la nación se levantará para imponer la modernización religiosa, insendiandole vida al mármol que inmortalizó a Juárez con la divisa de ¡levántate y anda! y el indio de Guelatao que no se ha quitado las botas, haría el milagro de implantar la tolerancia moderna.

★ ★ ★ ★ ★ ★ ★

Estamos a punto de formalizar UN FIDEICOMISO, para operar en Nayarit, a través de un Banco de la localidad, que permitirá a los interesados, participar del sistema para adquirir su casa-habitación ESTILO CALIFORNIANO, mediante la fórmula del Autofinanciamiento, estando limitada la apertura de operaciones a dos grupos de 120 (ciento veinte) interesados cada uno, en su forma inicial.

La legalización de cada asignación, será Supervisada y Sancionada, en la Notaría Pública No. 13 del Sr. Lic. JOSE LUIS BEJAR FONSECA y, toda la documentación formal y legal, será Autorizada por el Banco Fiduciario.

Todos los informes complementarios que Ud. nos solicite, se los proporcionaremos en nuestras oficinas de Av. Sangangüey No. 10, Jardines de la Cruz en ésta ciudad, o enviaremos a su propio domicilio, personal altamente capacitado, para interiorizarle de como adquirirá su casa a plazos; SIN PAGAR NINGUN TIPO DE INTERESES, pudiendo Ud. escoger su Plan de Aportaciones dentro del Marco de éstas opciones:

VALENCIA-OVALLE

CONSTRUCCIONES CIVILES, S. A.

DE INTERES GENERAL A NUESTRA ESTIMADA CLIENTELA, QUE NOS HA SOLICITADO LA CONSTRUCCION DE LA CASA-HABITACION ESTILO CALIFORNIANO

3.- VIVIENDA DE INTERES SOCIAL

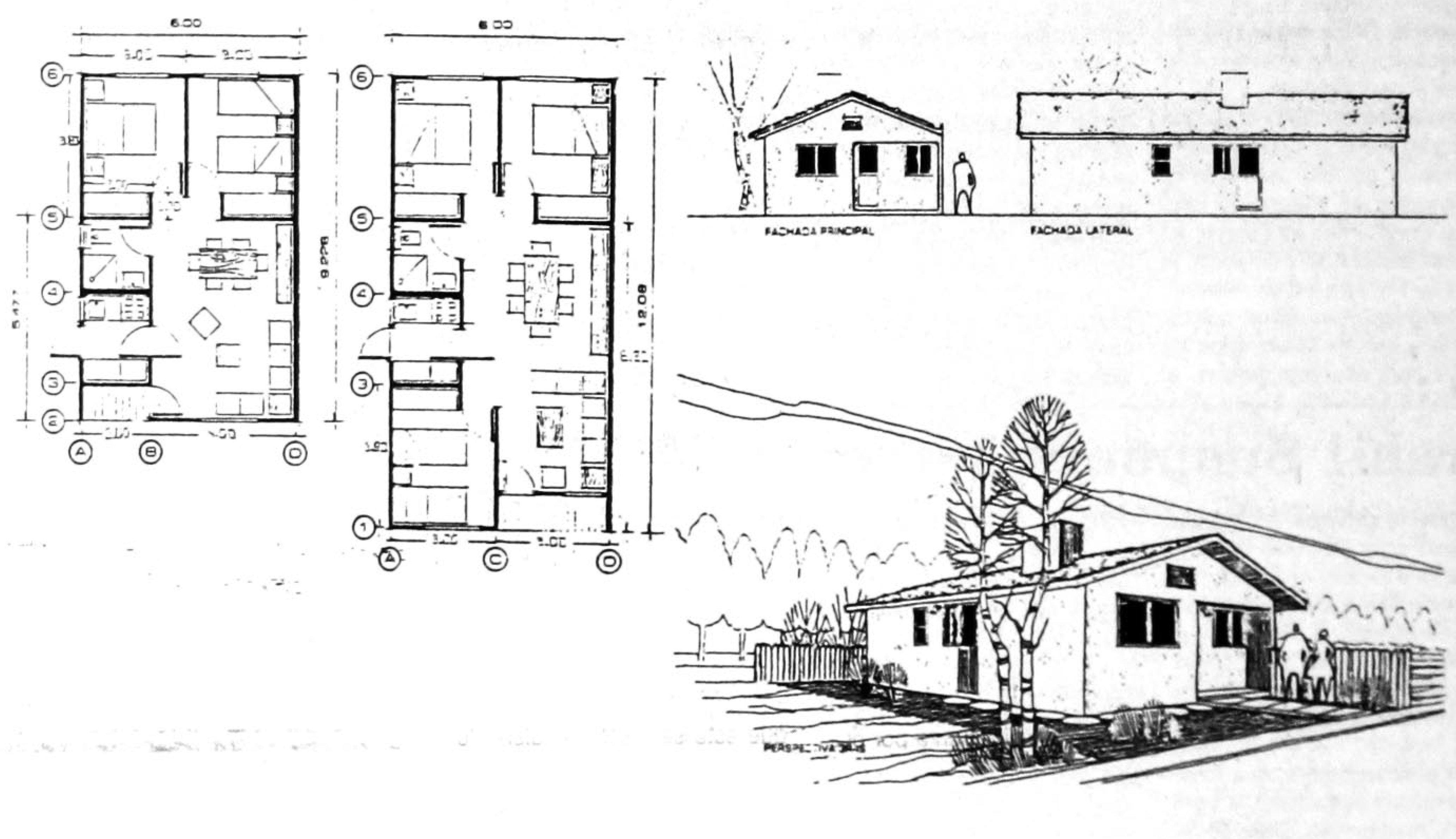

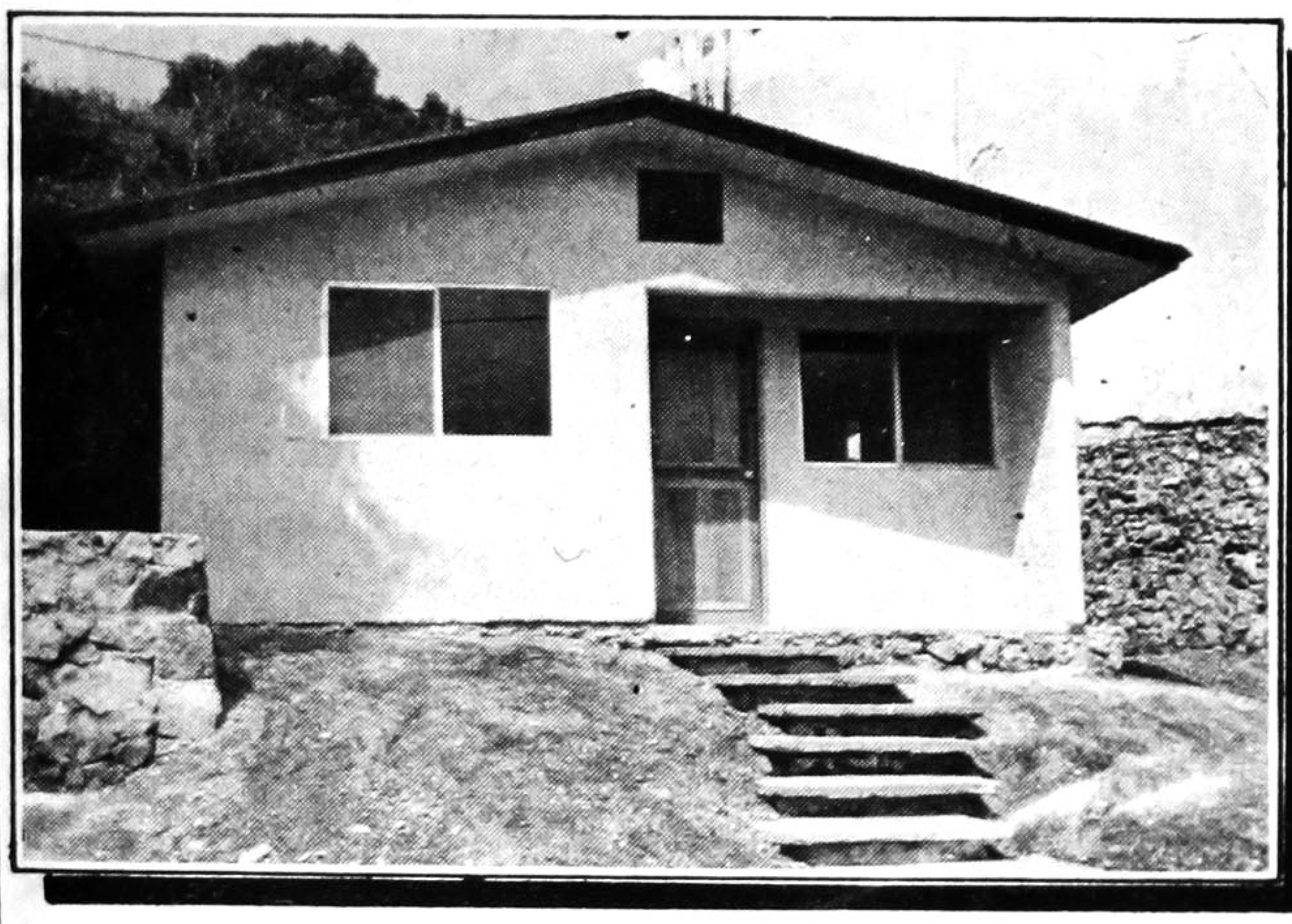

a 12 (doce) meses.

a 24 (veinticuatro) meses.

a 36 (treinta y seis) meses.

a 48 (cuarenta y ocho) meses.

Atendemos su llamado, en los teléfonos números 3-43-40 y 3-43-90 en ésta ciudad.

La atención a nuestra clientela, será para todo el Estado de Nayarit.

A T E N T A M E N T E.

Marzo de 1990.

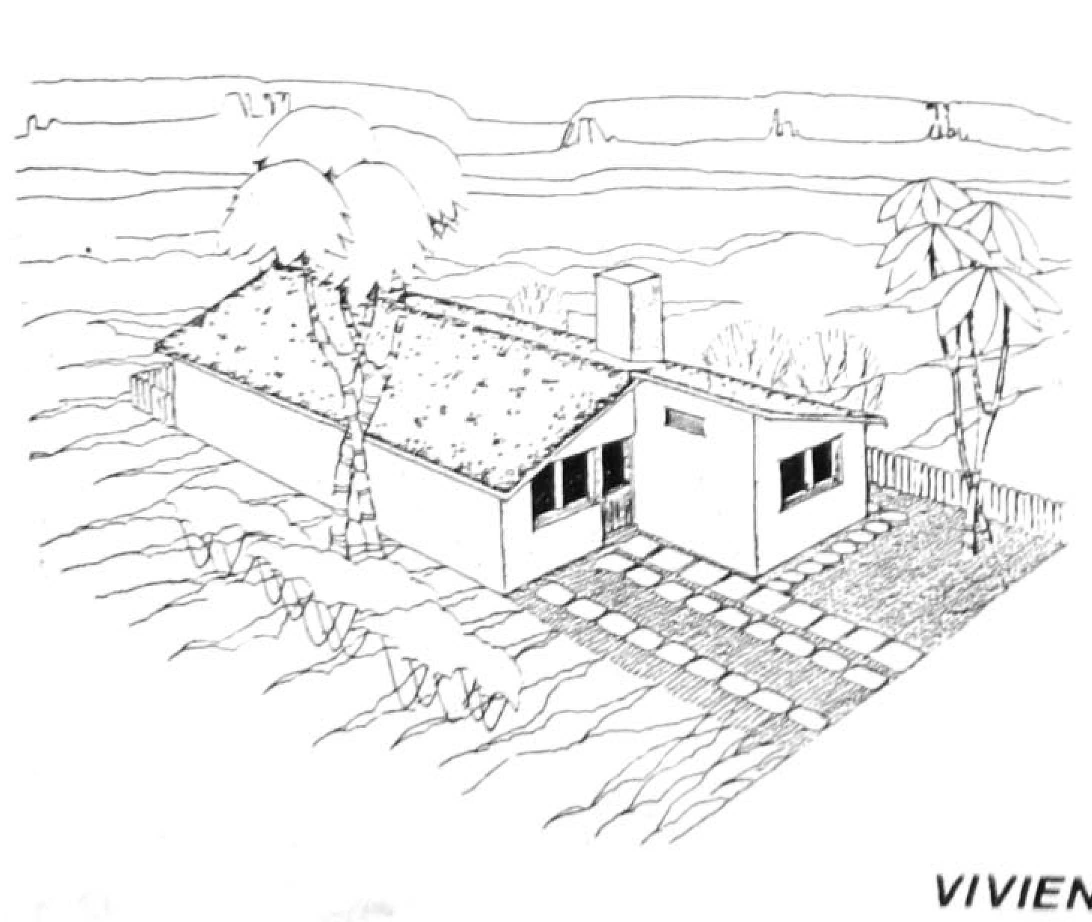

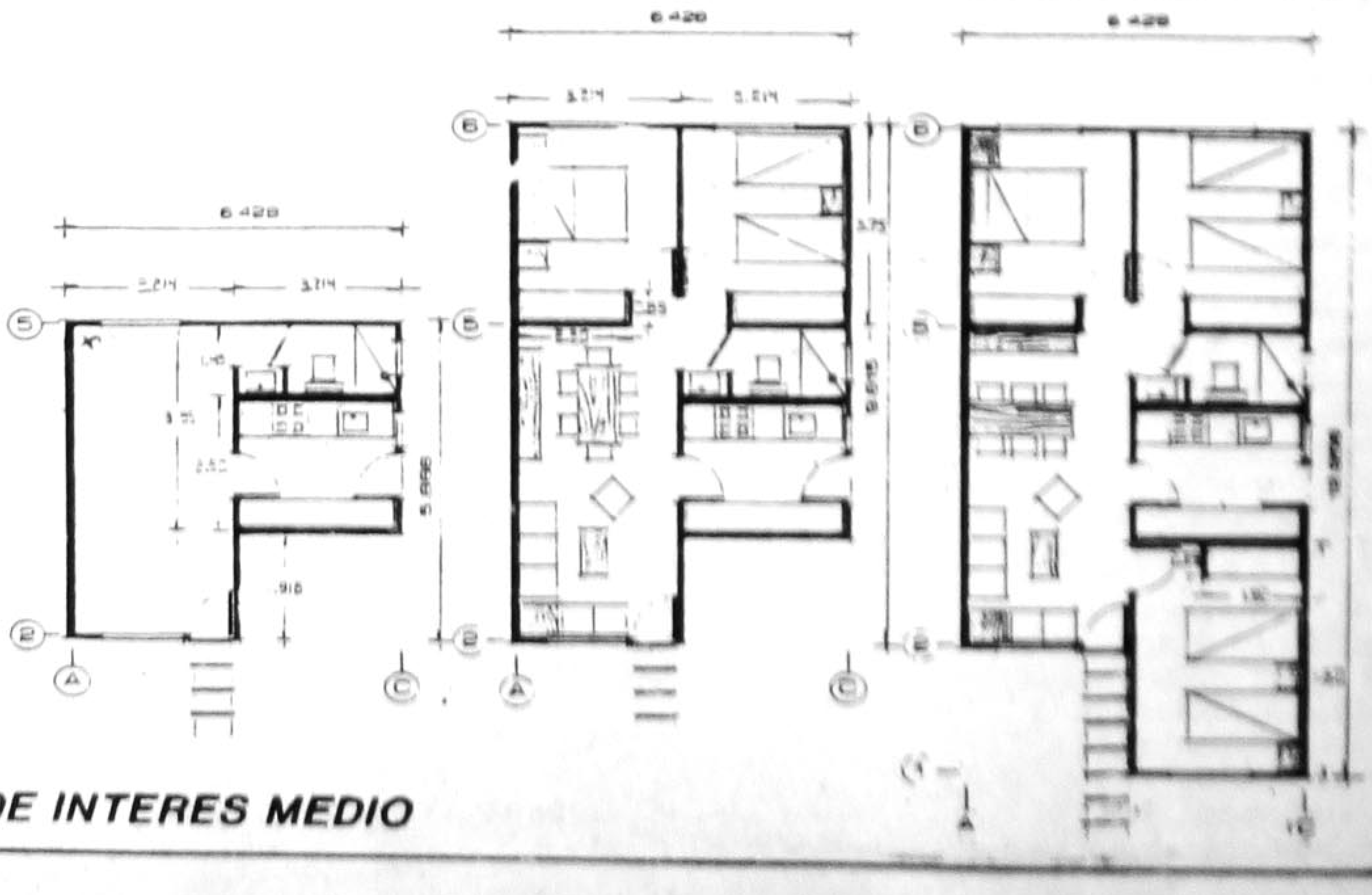

VIVIENDA DE INTERES MEDIO

SECCION — B
Meridiano De Nayarit
Tepic, Nay., Lunes 26 de Marzo de 1990 INF. GENERAL PAG: n. 3

Liberó la PGR a Carlos Lico por ser la Denuncia de Tipo Administrativo

POR MARIO PERALTA.

"Carlos Lico ni traía droga, ni cometió delitos en contra del fuero federal, por eso lo puse en libertad inmediatamente", dijo el subprocurador de Investigación y Lucha contra el Narcotráfico, Javier Coello Trejo.

Lo que ocurrió, afirmó el otrora "fiscal de hierro", es que tuvo un problema conyugal; su mujer se le adelantó, corrió ante el agente del Ministerio Público de la delegación cercana a su casa y éste, ni tardo ni perezoso y en cumplimiento a la ley, lo encarceló.

El problema se convirtió en administrativo, dejó de ser judicial, el MP lo puso a disposición del juzgado mixto de paz 29 y en ese lugar, el cantante yucateco creyó haber arreglado su asunto, mediante una fianza que le exigió el juzgador, de 450 mil pesos" señaló Coello Trejo.

Luego apuntó el funcionario del poder judicial de nueva cuenta, agentes de la Policía Judicial del Distrito Federal lo detuvieron pero ya no lo llevaron al MP sino que lo entregaron a la dirección de Aprehensiones de la Procuraduría General de la República, en el piso 10 del edificio de López 14, donde permaneció algunas horas, pero me lo pusieron a disposición, lo interrogué y al comprobar que no tenía droga, lo puse en libertad, repuso Coello Trejo.

Comentó el subprocurador que los agentes de la Judicial del Distrito se alarmaron y con razón, aceptó, pues le encontraron a Lico un pequeño pastillero -muy suigéneris en esta época- donde de carga medicina que tienen que ingerir varias veces al día, pues está comprobado que sufre una enfermedad cardiaca y tiene que medicamentarse, indicó más adelante Coello Trejo.

Así, las horas amargas que vivió el intérprete yucateco tuvieron un final feliz, cuando encontró al hombre que "padece fama de duro y en ocasiones hasta de injusto", pero para que él, para Lico, se "convirtió por esta ocasión en Angel de la Guarda".

sin embargo Coello dijo que si siquiera se le hubiera encontrado como se confirmó "algo de coca", Carlos Lico ya estuviera cantando en una celda del reclusorio, quizá junto al Angel del Rock, Laureano Brizuela.

Pero debemos reconocer que "al César lo que es del César y adiós que le vaya bien" y se depidió de los reporteros sonriente y amigable.

Urgencia de Servicio

POR PEDRO LOPEZ DIAZ.

No es que esten las clínicas de Tapachula sin médicos. Pero si son menos que los necesarios para cubrir las exigencias de la población. Sin duda tendrán dificultades para llenar las vacantes porque los galenos no quieren ir al campo; estan acostumbrados a las comodidades de la vida urbana y no van a cambiar por las limitaciones campiranas. Algunos de ellos son de procedencia campesina, pero el campo ya no les gusta. Alberto Candia, que es Delegado de Chiapas, se quejó de que "Todos buscan la ciudad" para radicarse y ejercer, en tanto que la atención profesional a los enfermos disminuye porque los recien egresados se resisten a trabajar en medios rurales.

Este es un viejo problema que viene enfrentando el País, por lo que, cuando las ciudades se ven saturadas por tantos médicos de desempleados y sin clientela, surge la idea de que hay muchos de ellos que sobran, entonces las escuelas de medicina optan por limitar inscripciones. Pero cuando se van al campo el panorama es otro, los pacientes estan en manos de los brujos, las parturientas son atendidas por rinconeras, y no hay más medicinas que las que prescriben ellos, entre yerbas, bebidas y unciones que de nada les sirven. Las autoridades han tratado de atender las deficiencias exigiendo a los pasantes que trabajen primero en el campo y se niegan.

Cuando se fundó la escuela de Medicina del Instituto Politecnico Nacional, se trato de cubrir esta necesidad de atender a la población campesina. Al principio el procedimiento fue efectivo, los pasantes iban a cumplir con el deber impuesto. Después desaparecio en la práctica lo que llamaron servicio social; los egresados eludian su cumplimiento recurriendo a las recomendaciones al punto de que las influencias convirtieron en inoperente el recurso. Y de nuevo las comunidades rurales se ven desamparadas por la injusta desatención de los jóvenes médicos que, además de la gran ambición de lucrar, llevan vivos anhelos de sumas comodidades, sin importarles ninguna otra razón como el servicio que le deben a la sociedad.

Es posible que no haya ningún otro recurso para enfrentar el problema, que asignarles sueldos superiores a los profesionales que acepten ejercer la medicina al campo. En tanto que a las nuevas generaciones de estudiantes se les persuade de que la función social del médico no es ningún modo la del comodino de la ciudad, ni la del enriquecido del pueblo, sino de quién sirve y gana lo suficiente para vivir decorosamente. La del estudio para atender a los que sufren la enfermedad y en su nobleza llega hasta los extremos del sacrificio. Alberto Candia se entristece de ver que son pocos los médicos en Chiapas que atienden campesinos en el consultorio o la clínica. La mayoría se van a la ciudad.

Rosa Gloria Chagollán Más Poderosa que Rambo, Roky y Supermán en un Filme

POR RAUL YAÑEZ.

Rosa Gloria Chagoyán aparecerá en la pantalla grande como heroína, Rambo, Rocky y Superman se quedarán pequeños ante los logros de la hermosa actriz, que rescata de las garras de los tiranos a un país. Ella combate con inteligencia, fuerza y sobre todo por armas poderosas con la cual libera a los oprimidos. El productor de cine y actor Rolando Fernández, construye tanques de guerra, helicópteros, aviones así como el sofisticado armamento que utilizará en su película de acción.

ENSALADA DE NOTAS.

Rosa Gloria Chagoyán presentó su disco acompañada de Ignacio Morales, dueño de la compañía de discos así como de Genaro Alvarez. El mencionado acetato será promovido en radio, televisión tanto en el Distrito Federal como en el interior de la República, luego la estrella viajará a cada uno de los más importantes lugares de México para apoyar la campaña, el día 26 entra a filmar la película "La Guerrera Vengadora II", luego harán "Juana la Cubana", la cual es protagonista de una cinta de acción en donde mata a miles de soldados, derriba a un gobierno que a base de fuerza se ha quedado en el poder. Rolando Fernández, está terminando de editar la película "Lola la Trailera III" de acción en donde estuvo en peligro constante tanto él como Rosa Gloria. El desayuno fue organado para solo un mínimo de personas, pero a la mera hora llegaron de todos lados los medios de información y se vió el salón pequeño habia tres tantos más de lo esperado. Desde luego se anotó un éxito su coordinador de publicidad Arturo Pacheco con el apoyo de Bob Logar, dos conocidos periodistas que están con Rolando Fernández. Tal fue la respuesta de los periodistas que hasta los senaron en el presidium... Rosa Gloria Chagoyán, respondió a una serie de preguntas, algunas sin fundamento y otras interesantes sobre todo por estar ligadas con el fisco... Cambiando de tema y abordando el cine pero en área de exhibición, hay descontento con la situación actual de como se están manejando las salas de exhibición, afuera de los cines hay robos constantes de accesorios de autos y también es un problema la grua de la Secretaría de Protección y Vialidad, meterlo a un estacionamiento es casi imposible, pues no hay suficientes, precisamente por ese problema están cerrando cines... El teatro Blanquita sufre de ese grave problema, quién desea llegar en auto a la función no puede y solo hay tres estacionamientos cercanos al mencionado teatro, si una persona deja el coche estacionado en la calle de mina cinco minutos después desaparece, la grua se lo llevó. Si busca una calle lejana corre dos peligros, desvalijan su auto y de paso los asaltan, por ese motivo no hay forma de llegar a el mencionado teatro... Las autoridades de la Delegación Cuauthémoc, han prometido acabar con la inseguridad de Garibaldi, con policías seleccionados, no corruptos. Los mariachis y comerciantes funcionarán como vigilantes y reportarán todo tipo de anomalias desde quienes son los asaltantes y a toda costa quieren limpiar esa zona, así que no habrá forma de que se escondan los maleantes pues todos estarán detectados, nadie callará o incubrirá las fechorias o a los malechores... Antonio de Hud, es uno de los actores de fuerza y que pueden sacar adelante cualquier papel por difícil que este sea, solo requiere de una verdadera oportunidad... José José "El Príncipe de la Canción" y Marco Antonio Muñiz en una función especial para recaudar fondos para los niños enfermos de cáncer, será el 26 de marzo en el Teatro Blanquita. Eso es hacer labor social, pero como siempre hay algo atras de todo esto. Por que tanto José José como Marco tienen que pagar impuestos muy altos, pero con este tipo de acciones pagarán menos y es posible que nada....

El gobernador Celso Delgado, presidió la toma de protesta del nuevo comité directivo de la Cámara de Comercio en Nayarit, acto celebrado en casa de gobierno.

Brasil

un país que se hunde en la miseria aún sin derramamiento de sangre.

No obstante, las medidas adoptadas — por lo impopular y, para muchos, inconstitucionales — entrañan el peligro de provocar una todavía mayor crisis interna y una sublevación que recurra a la fuerza y, al ser reprimida, genera a su vez violencia.

Sammy Davis Jr. Luchando Contra el Cáncer

POR GUSTAVO GUERRA.

MEXICO, D.F. (AMI).- El famoso cantante y bailarín Sammy Davis Jr. se encuentra recuperandose de la operación y los tratamientos de radio terapia que desde hace unos meses viene sufriendo, debido a que le aparecieron polos cancerosos en toda la garganta.

El cantante tuvo que someterse a una operación de traquetomía y su voz se ha visto sensiblemente afectada, poco a poco ha podido recuperar el habla, pero difícilmente podrá volver a cantar. A pesar de todo el extraordinario Sammy se siente bastante mejor, y con el apoyo de su esposa Altovise su recuperación ha sido bastante rápida.

Por otra parte mucho se comentó el hecho de que posiblemente Sammy Davis se hubiera convertido al Cristianismo nuevamente, ya que en 1957 realizó su conversión al Judaismo. Esto lo negó categoricamente el cantante, ya que dijo: "No he vuelto al Cristianismo, simplemente comenté en una entrevista que me hicieron -Me siento feliz de estar con vida, que quisiera darle las gracias a Dios, a Jesús, a Ala, a Mahoma y a todos por mi recuperación"...

Por el momento Sammy Davis se sigue considerando a sí mismo un buen judío y con mucha vida por delante para disfrutar, desde que le dieron de alta del Centro Médico de Los Angeles y le dijeron: "Señor Davis el cáncer ha desaparecido de su garganta"...

Con el Padrino III Francis Cappola Arriesga Todo

POR ANGELICA AREIZAGA.

MEXICO, D.F. (AMI).- El genial director de cine Francis Coppola está en Roma, Italia filmando la tercera y última parte de un filme que le dió fama y fortuna a nivel mundial. Esta película en la que continua la vida de los Corleone y sus nexos con la mafia tienen todo para convertirse en la mejor película de 1991, como estelares cuenta con: Al Pacino, Diane Keaton, Eli Wallach, Talia Shire, Franc D'Ambrosio y muchos más, se está filmando en locaciones como Roma, Las Vegas y Sicilia.

La historia lleva una trama muy interesante que mantienen al espectador en tensión constante, ya que el hijo de Don Corleone (Marlon Brando en el Padrino I) tiene un final sumamente inesperado.

Se han conjuntado varias situaciones que hacen de esta película una triunfadora, ya que entre Diane Keaton y Al Pacino hay una prolongada relación amorosa, que atraves de las escenas de amor que protagoniza, hacen que el publico sienta la emoción que estos dos grandes de la pantalla derrochan.

Por otro lado el director Francis Coppola considera que en esta película ha puesto todo su empeño, y que necesita que verdaderamente sea un éxito que en su vida personal ha tenido muchos problemas... en forma de apoyo su hija Sofia Coppola actuará en la película, no solo por aparecer en el filme, sino también para permanecer junto a su padre el mayor tiempo que le sea posible.

Los gastos de El Padrino III en parte ascienden a $150 millones de dólares, esto debido al gran cuidado que se está teniendo en todos los aspectos de ambientación, vestuario personal y especialmente en todo el escenario de lujo y fastuosidad que siempre ha estado presente en las producciones de Francis Coppola.

Taller RAFA
MECANICA ESPECIALIZADA EN
VOLKSWAGEN BRASILIA
SAFARI COMBI
SERIEDAD CALIDAD GARANTIA
TEPIC, NAY.

ORACION MILAGROSA
"Confío en Dios con todas mis fuerza, por eso pido a Dios que ilumine mi camino y otorge la gracia que tanto deseo". Mandé publicar y observe lo que ocurrirá en el cuarto día.
JSA OGR

PARA SUS REUNIONES IMPORTANTES YA HAY UN BUEN LUGAR
BAR
Fuente de Sodas
Restaurante
Yesca
DOMICILIO
Av. México 132-A sur.-2
DESAYUNOS ,COMIDAS Y CENAS DE LO MEJOR

Miles Siguieron a Rivas en su Registro

Organizada y Expresiva Marcha . . .

ral.

Luego del registro, afuera del edificio del PRI-Estatal se llevó a cabo un improvisado mitin popular, en donde, Alejandro Rivas Curiel pidió a sus miles de seguidores que se cuidaran las urnas y que esa era la demostración de un pueblo que busca un cambio y que practica la democracia que pregona por todo el país el Presidente de México, Carlos Salinas de Gortari; el dirigente nacional del PRI, Luis Donaldo Colosio, y el gobernador nayarita, Celso Humberto Delgado Ramírez.

"Vamos, dijo Rivas Curiel, a trabajar más intensamente para que nuestro triunfo sea inobjetable, sea rotundo y arrollador, que la distancia sea tanta, con respecto a los demás pre-candidatos, de Tepic hasta Guadalajara".

Lo que motivó la ovación cerrada de la tumultuosa manifestación popular.

Después se trasladaron hacia las oficinas del PRI-Municipal, local que abarrotaron y al grito de "Democracia, democracia", exigieron el respeto a la voluntad popular el día de las elecciones internas.

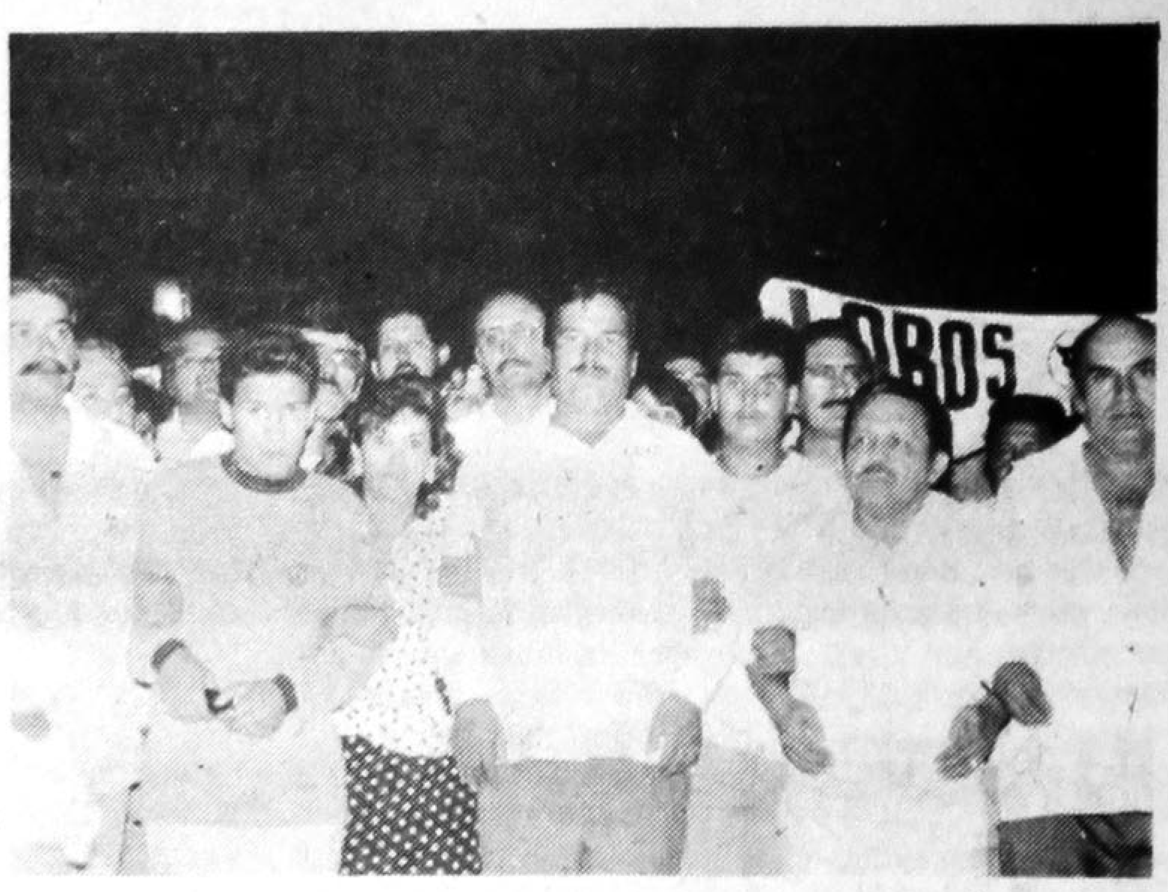

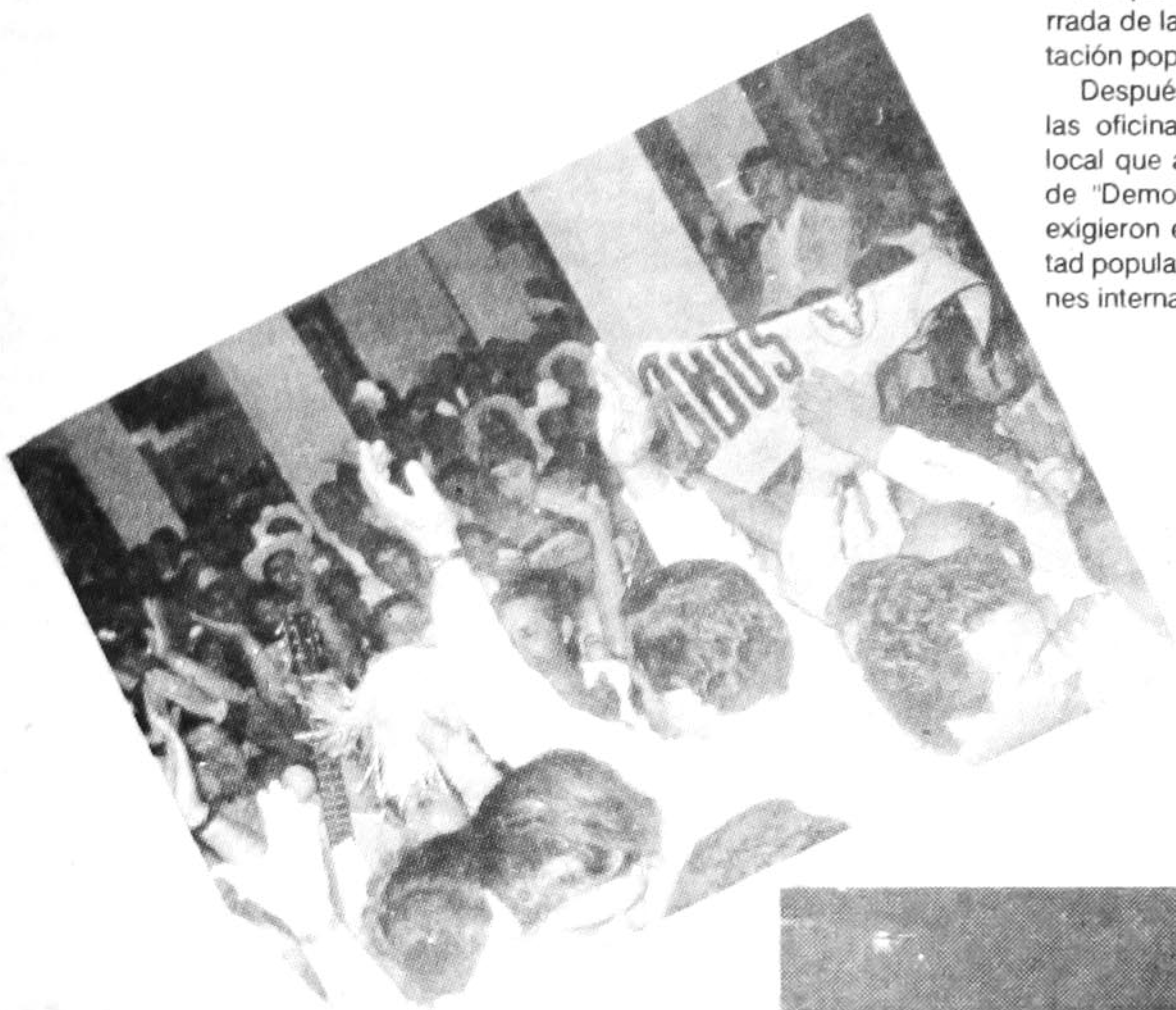

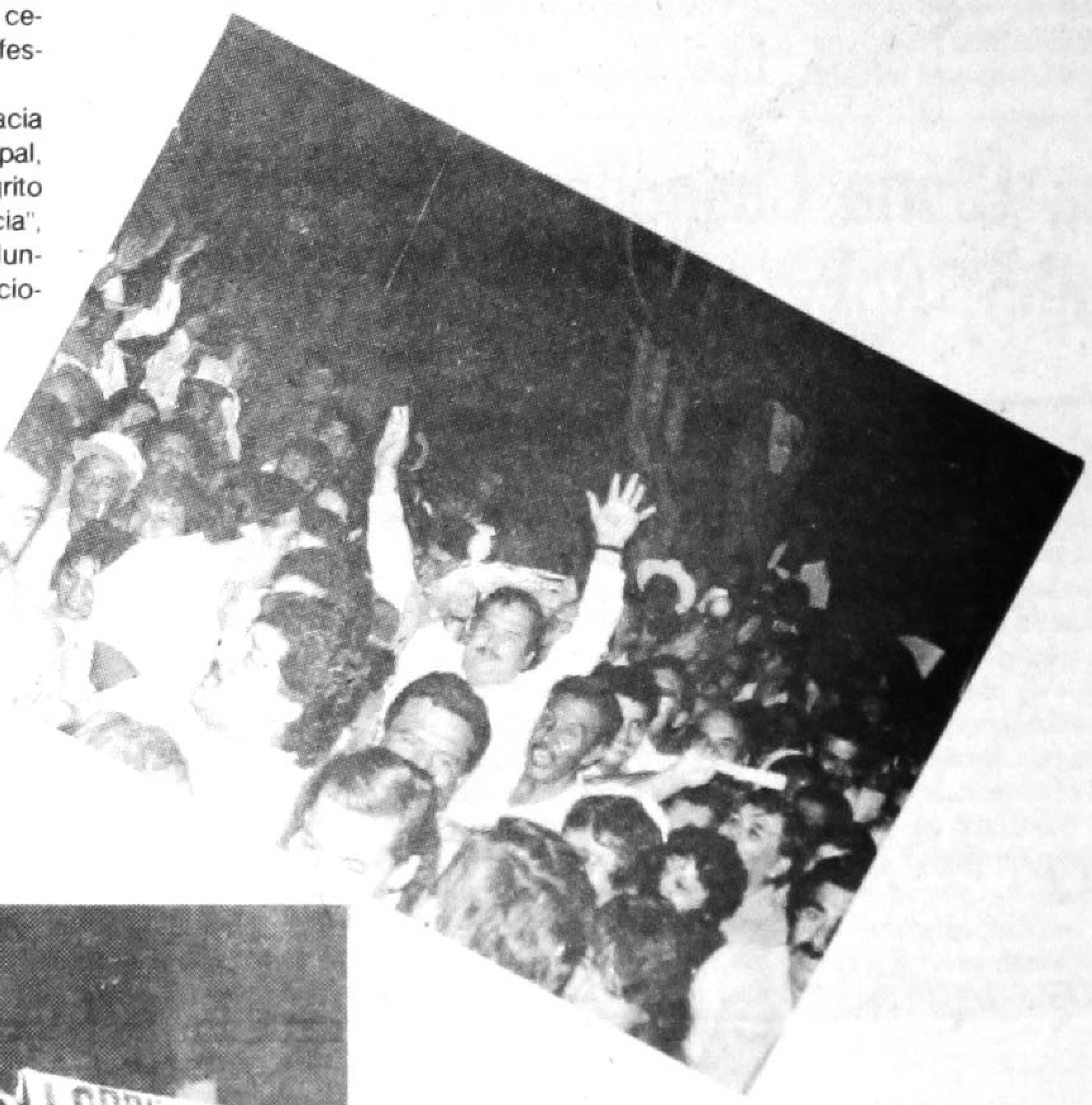

FOTOS:

Meridiano